EL DIARIO PALENTINO

N.º REFUNDIDO 10.959 — Fundado en 1882 y 1890

(Depósito Legal: P-2-1958) Razón Social: «El Diario Palentino-El Día de Palencia, S. L.». Mayor, 99

(Franqueo Concertado)

EL DIA DE PALENCIA

Director: JOSE LUIS ALONSO ALMODOVAR

(Oficinas, (Tfno. 722690). Redacción, (Tfno. 723942). Administración (Teléfono 722333 Mayor, 99

Apartado de Correos, 17

LUNES 17 ENERO 1977

EDICION TARDE

12 PESETAS

Tragedia en el puerto de Barcelona

Nueve marineros norteamericanos muertos y otros cinco desaparecidos

La lancha que los transportaba chocó contra un mercante

Barcelona, 17. (Cifra). — Nueve marineros norteamericanos han aparecido ahogados, y otros 19 sufren diversas lesiones, golpes y contusiones a consecuencia de la colisión sufrida por la barca que los transportaba con un buque mercante que entraba en el puerto.

El accidente puede dar mayor balance de víctimas, ya que de momento se ignora el número exacto de personas que transportaba la barcaza, por lo que siguen los trabajos de búsqueda, iniciados a los pocos segundos de producirse el abordaje, alrededor de las tres de la madrugada.

La colisión ocurrió a la altura del muelle de Barcelona, cuando una de las barcazas del portahelicópteros "Guam", que se encuentra anclado fuera del puerto, devolvía a bordo a unos 40 tripulantes del buque norteamericano que había pasado parte de la jornada en tierra. A consecuencia de una falsa maniobra, la barcaza fue a colisionar contra el mercante "Urlea", que entraba en el puerto, volcando hasta quedar con la quilla al aire, y aprisionando en su interior a parte de los ocupantes.

Acudieron al punto de abordaje los remolcaderos del puerto, así como los servicios de bomberos, y ante la imposibilidad material de dar la vuelta a la barcaza, tuvo que recurrirse a una empresa particular, que prestó una grúa de cien toneladas con la que pudo voltearse la embarcación, a tiempo todavía para rescatar algunos de los aprisionados con vida.

También acudieron al punto del hecho los servicios de salvamento del portahelicópteros norteamericano, que colaboraron en las tareas de rescate siendo recuperados por el momento los cuerpos de nueve marinos que perecieron ahogados. Los heridos a consecuencia del abordaje, trasladados a centros asistenciales de Barcelona, fueron atendidos de las le-

(Continúa en quinta página)

Según el "FINANCIAL TIMES"

La oposición cree cada vez más en SUAREZ

Al parecer el PARTIDO COMUNISTA podrá presentar candidatos a las elecciones

Londres, 17. (Efe). — Bajo el título de «Signos de cambio en Madrid» ,«The Financial Times», dice hoy en un editorial que estos signos «han sido alentadores» durante las recientes semanas.

«Fortalecido por su éxito en el Referéndum del mes pasado, Adolfo Suárez parece ahora sentirse lo bastante fuerte para hacer avanzar un poco más de prisa la liberalización del sistema político del país», agrega el diario económico.

Constata el periódico de información general que el progreso de la reforma es aún demasiado lento para la oposición de izquierda.

Pero señala que el Gobierno respondió «con pericia» al desafío a su autoridad que representó la reaparición en Madrid de Santiago Carrillo, dejándole en libertad provisional.

«The Financial Times», dice también que las negociaciones entre el Gobierno y la Oposición tuvieron «un buen comienzo» y elogia la supresión el mes pasado de «tribunales políticos».

Añade más adelante que el Gobierno español tuvo un doble fortalecimiento recientemente.

«Primero, por la revelación en el Referéndum de la exiguedad del voto de la extrema derecha, y en segundo lugar, por el creciente crédito del presidente Suárez en los círculos de la Oposición», explica.

«Los signos son de que la Oposición cree cada vez más que Suárez está llevando a cabo un verdadero intento de crear una sociedad más liberal», afirma el periódico.

Termina el diario de la «City» poniendo de relieve los mayores peligros con que aun se ha de enfrentar Suárez y que comenzó por la severa crisis económica que puede causar «serio descontento social».

Hace referencia al secuestro de Antonio María de Oriol como continuo recordatorio de que la violencia, aún aislada, puede poner en peligro los planes del Gobierno.

Concluye afirmando que España ya ha hecho un largo camino en los catorce meses desde la muerte de Franco, pero que la transición a una democracia parlamentaria estable está lejos todavía de terminarse.

PRENSA FRANCESA: LOS COMUNISTAS PODRAN PRESENTARSE

París, 17. (Efe). — El diario económico «Les Echos», estima hoy, que «salvo incidente de última hora, el Partido Comunista presentará libremente candidatos a las elecciones generales que se celebrarán en España dentro de algunos meses».

Señala el diario que «sin haberlo formulado de manera tan clara, Adolfo Suárez lo dejó entender después de su primera reunión oficial con la Aposición. «Casi —añade— desaparece uno de los obstáculos que se levantaban en el camino de la elección del nuevo Parlamento por sufragio universal e impedían a España convertirse en una democracia a parte entera».

A continuación el diario afirma que los comunistas decidieron responder inmediatamente y el sábado su Comité Ejecutivo declaraba «positivos» los contactos con el Gobierno.

Gala alemana del cine

MUNICH.—El actor Curd Jurgens (a la derecha) conversa con la actriz María Schell, mientras escuchan interesados al actor Roger Moore(a la izquierda) y el director Veit Relin, marido de María, durante la celebración de la gala alemana del Cine, a la que asistieron cerca de mil personas.—(Telefoto CIFRA GRAFICA).

El canciller peruano visitará España a primeros de febrero

Madrid, 17. (Cifra). — La Oficina de Información Diplomática del Ministerio de Asuntos Exteriores, hace público el siguiente comunicado:

«El ministro de Relaciones Exteriores de Perú, José de la Puente Radbill, visitará oficialmente España durante los días 1 al 3 de febrero próximo, invitado por el ministro de Asuntos Exteriores, Marcelino Oreja».

Los Príncipes de Mónaco, en Barcelona

BARCELONA.—Los príncipes de Mónaco, Rainiero y Gracia Patricia en el Gran Teatro del Liceo de Barcelona, a cuya sesión asistieron anoche. (Telefoto CIFRA GRAFICA)

No se celebró la "cumbre" de ayuntamientos vascos

La localidad de ECHARRI - ARANAZ estuvo aislada por la GUARDIA CIVIL

Echarri-Aranaz (Navarra), 16. (Cifra). — Por unanimidad, el pleno extraordinario del Ayuntamiento de Echarri-Aranaz, celebrado esta mañana, ha acordado pedir a las autoridades competentes amnistía total, plena reintegración foral para las cuatro provincias vascas y co-oficialidad del euskera.

Desde primeras horas de la mañana de hoy, numerosos controles de la Guardia Civil, establecidos en todas las carreteras que confluyen a esta localidad navarra, impidieron el acceso a la misma, salvo a aquellas personas que podían acreditar su residencia en Echarri-Aranaz.

Numerosas personas que no pudieron llegar a la citada población se concentraron en gasolineras y núcleos urbanos próximos a Echarri-Aranaz, donde protagonizaron varias manifestaciones.

Contingentes de fuerzas anti-disturbios, de la Policía Armada, se establecieron en las calles de Echarri-Aranaz e impidieron el acceso al Ayuntamiento, una hora antes de celebrarse el pleno.

Unas 550 personas, provistas del correspondiente brazalete —"lauburu" (cruz vasca)— se habían distribuido por la localidad de Echarri-Aranaz —que cuenta con 2.200 habitantes, en su mayoría vascoparlantes— a modo de servicio de orden.

Por los motivos expuestos, no pudieron asistir al pleno. Los alcaldes que habían anunciado su llegada, pero se recibieron esta mañana, en el Ayuntamiento, la adhesión de 176 municipios de las provincias vascas, repartidos de la siguiente forma: 12 de Alava, 42 de Vizcaya, 50 de Guipúzcoa, 70 de Navarra y 2 del Condado de Treviño, enclave de Burgos, dentro de la provincia de Alava.

A las 11'20 de la mañana hizo su entrada en el salón de sesiones del Ayuntamiento de Echarri-Aranaz e total de concejales, precedidos por

(Continúa en sexta página)

En las carreteras

30 MUERTOS durante el fin de semana

Madrid, 17. (Cifra). — Treinta muertos y 12 heridos es el balance provisional de los 26 accidentes ocurridos durante el fin de semana, según comunica la Dirección General de Tráfico.

El viernes día 15, se produjeron 7 accidentes, con 8 muertos y 3 heridos. El sábado, hubo 11, con 13 muertos y 4 heridos. El domingo los accidentes fueron 8, con 9 muertos y 5 heridos.

GRUPOS POLITICOS

Semana de reuniones democristianas en Santander

El PSOE histórico celebró un mitin en Zaragoza, e «IZQUIERDA DEMOCRATICA,» en Torrejón

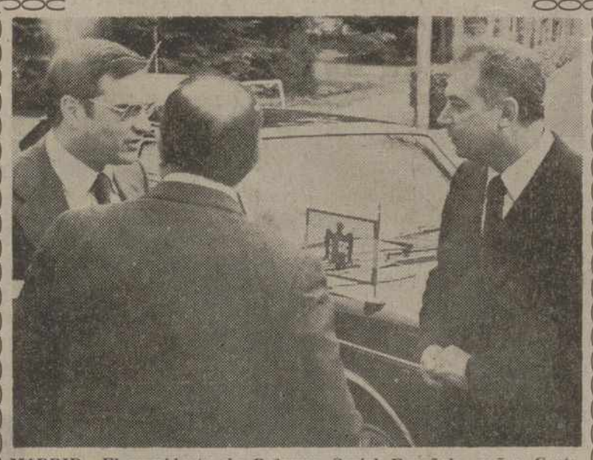

MADRID.—El presidente de Reforma Social Española, señor Cantarero del Castillo, al frente de una comisión de diez miembros de su grupo político se ha entrevistado en el Palacio de la Moncloa, con el presidente del Gobierno, don Adolfo Suárez González. En la foto el ministro de la Gobernación, Martín Villa, y el señor Cantarero, en el Palacio de la Moncloa. Martín Villa acudió a despachar con el presidente, justo cuando salía el señor Cantarero.—(CIFRA GRAFICA).

Santander, 17. (Cifra) —La semana que comienza hoy ofrece una extensa actividad política, que se refleja en los días que restan del mes, con actos a cargo de diferentes grupos políticos.

Para el miércoles, se espera la llegada de Fernando Alvarez de Miranda, del Partido Popular Demócrata Cristiano, que viene a esa provincia con el fin de tomar contacto con miembros de su partido y con simpatizantes del mismo y constituir el comité provincial de PPDC.

Asimismo, se anuncia que mantendrá entrevistas con miembros de la UDE montañesa.

El sábado, es esperado el ex ministro Joaquín Ruiz Jiménez, de Izquierda Democrática, que presidirá la presentación oficial de su partido en Santander y que, asimismo, pronunciará dos conferencias en la capital y en Torrelavega.

Otra visita que se anuncia es la del también ex ministro Alberto Monreal Luque, de Unión Democrática Española, cuya presencia tiene como objeto participar en el primer Congreso de UDE Montañesa.

CONGRESO DEL PARTIDO SOCIAL LIBERAL ANDALUZ

Sevilla, 16. (Cifra).—Pío Cabanillas, Francisco Fernández Ordóñez, Joaquín Garrigues Walker y Antonio Fontán, asistirán el próximo sábado, en calidad de invitados, al acto de clausura del Primer Congreso del Partido Social Liberal Andaluz, que tendrá lugar en un hotel de esta ciudad.

Según informa la oficina de prensa del P. S. L. A., el Congreso se desarrollará durante los días 21 (viernes) y 22 (sábado)

En la primera jornada se someterán a debate y aprobación los estatutos y ponencias del partido, así como las relaciones con otros grupos políticos.

El sábado, día de la clausura, las sesiones estarán dedicadas a las elecciones de los cargos del partido, cuyo líder es el ex rector de la Universidad de Sevilla y catedrático de Derecho Administrativo, Manuel F. Clavero Arévalo.

PSOE (HISTORICO) EN ZARAGOZA

Zaragoza, 16. (Cifra) —En el salón de actos del Casino Mercantil y con asistencia de unas trescientas

(Continúa en quinta página)

Agua para SEVILLA

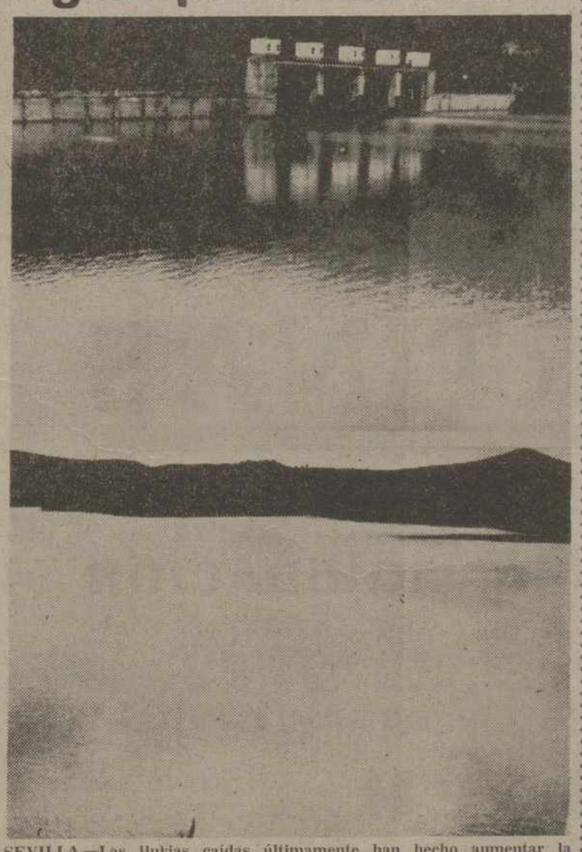

SEVILLA.—Las lluvias caídas últimamente han hecho aumentar la capacidad de los pantanos de La Minilla (arriba) y de Aracena (abajo), que abastecen a Sevilla. La ciudad se ve, pues, libre del fantasma de la sequía, contando hoy con unas reservas para quince meses.

Cuando todo estaba a punto

APLAZADA LA EJECUCION DE GILMORE

Salt Lake City, 17. (Efe). — A Gary Gilmore se le ha dejado que tome la macabra decisión de morir ahorcado o por las balas de un pelotón de fusilamiento, según establecen las normas legales de Utah para los condenados a muerte.

Gilmore, que había dicho que que-

(Continúa en sexta página)

HERNIADOS

Contenga su hernia con comodidad, seguridad e higiene (por ser lavable) con el nuevo aparato HERNIGAY. Sin hierros, ni flejes, ni correajes de cuero ni bultos, sin enganches ni hebillas, que se adapta a cada hernia y cada anatomía por fabricarse a medida y bajo molde para ambos sexos. Bajo prescripción facultativa. HERNIGAY (Marca Registrada).

Autorizado por la DIRECCION GENERAL DE SANIDAD. Patente 171.982. Pelayo, 60, principal, BARCELONA-1. Consulte a su médico.

VISITA EN PALENCIA

La Casa HERNIGAY, atenderá a los herniados el viernes, día 21 de enero, en el Hotel «Monclús», calle Menéndez Pelayo, núm. 3, de PALENCIA.

VISITAS: De 10 a 1.

M.C.D.2022

PALENCIA AL DIA

Al sol del domingo

El invierno, se mostró más comedido el domingo, y nos obsequió con un día suave y soleado, tan semejante al del otro domingo anterior. Tras de las enormes heladas y las lluvias, que fueron los adecuados acompañantes invernales en las jornadas previas, el domingo salió más boyante.

Y se aprovechó cumplidamente por todos, y, especialmente, por las madres de familia con hijos pequeños, que, en sesiones de mañana y tarde, se abonaron al parque del Salón y Paseo del Río, para pasear los cochecitos, o dejar que los pequeñines pudiesen dar una carrerillas a gusto.

A fe que las dieron numerosas e intensas. Los días de obligado enclaustramiento (de domingo a domingo), prácticamente, tenían a los pequeños como indomables cachorros, atisbando por las ventanas las calles, hacia donde se les iban los ojos.

Les dio satisfacción este domingo de sol, y, por ello, el Salón, Jardinillos, Orilla del Río y otros lugares soleados, registraron casi el campleto, especialmente en la apacible mañana dominguera.

—oOo—

Los aficionados a la música de banda, se fueron, en la «matinée», a la Casa de Cultura, donde se celebró el segundo concierto quincenal de la Banda de Música. Un bonito programa a base de los maestros Franco, Torroba, Luna, Flotow, Barbieri y Marquina, se ofreció a los melómanos que siguieron satisfactoriamente las castizas páginas —muchas de ellas recordadoras de tiempos zarzueleros pasados— interpretadas.

—oOo—

Por la tarde, y también siguiendo «el caminar del sol» —como en la letra del Himno Nacional—, los aficionados al fútbol se fueron a «La Balastera», que está unos grados a poniente.

Se abría allí la segunda vuelta de Liga entre un presunto modesto: el Torrejón, y el Palencia. Los «hinchas» locales las pasaron canutas, pues resulta que el equipo madrileño salió respondón, y a punto estuvo, contra todo pronóstico, de ganar el partido. A trancas y a barrancas pudo empatarse, y la ronda no supo a hiel —aunque sí a aceite ricino— a los aficionados.

Menos mal que éstos —deportistas ellos— se consoaron con la sobresaliente actuación de los atletas palentinos en Elgóibar, donde el «eterno» Mariano Haro (ante el que se están quitando la «chapela» los vascos, primero en Tolosa, y ahora en Elgóibar), volvió a demostrar que no hay quién pueda con él. Ganó con todas las de la ley. Segundo, otro palentino: Santiago de la Parte. Y, para que todo quedara en casa (en casa palentina, claro), los atletas paisanos vencieron en las dos categorías de juniors y seniors.

Lo dicho, si en fútbol somos modestos; en atletismo, puntales. Puede servir, como sirvió a los «hinchas» futboleros, de consuelo.

PROPIEDAD INMOBILIARIA

URBANA. Casa antigua Barrio y Mier esquina Antonio Maura, piso cuidadísimo libre, perspectiva favorable para derribo.

AGUADO LOSADA (fincas)
Calvo Sotelo, 4. Telf.: 712351
PALENCIA

Aún hacen falta más

MIL DONANTES DE SANGRE

La Hermandad de Donantes de Sangre de la Seguridad Social de Palencia sigue viento en popa extendiendo sus efectivos para hacer diariamente posible esta benemérita tarea de solidaridad humana.

Ahora mismo se ha llegado al donante número 1.000, cuya hemodonación, controlada por el Dr. Sánchez Doncel, queda reflejada en el presente testimonio gráfico.

Mil donantes de sangre es una cifra importante, que constituye al mismo tiempo una llamada más para llegar a esa cota de 2.000, señalada como objetivo. — (Foto LUIS).

FALDAS DE MESA

COLCHAS CAMILLA

ESPECIAL OFERTA

Liquidamos todos los restos de colchas y faldas de mesa camilla a precios de auténtica liquidación

VEA NUESTROS ESCAPARATES

Tejidos **LOBATO** Mayor 118

El pasado domingo en la CASA DE CULTURA

Segundo concierto de la BANDA MUNICIPAL, en la temporada de invierno

El domingo, día 16, se celebró el segundo concierto del Programa de Invierno, de la Banda Municipal de Música, de Palencia.

Tuvo lugar el concierto a las doce y media, en la Casa de Cultura, asistiendo selecto público, aunque no muy numeroso, sin duda por el excelente tiempo de que en Palencia disfrutamos el domingo.

Bajo la dirección del maestro Saturnino Díez Vidal, director de la Banda, la agrupación musical municipal palentina interpretó el programa previsto.

En la primera parte "Camino de rosas", pasodoble, de Franco; "La Caramba", números 8 y 10, de Moreno Torroba, y "Molinos de viento", selección, del maestro Luna.

En la segunda parte, "Stradella", obertura, de Flotow; "Los diamantes de la corona", selección, de Barbieri, y "Sabiñán", pasodoble, de Marquina.

Como de costumbre, el concierto se oyó perfectamente; las condiciones acústicas de la Casa de Cultura se pusieron una vez más de manifiesto, para que el programa se siguiese muy complacidamente incluso por los más exigentes aficionados a la buena música.

El público aplaudió todas y cada una de las interpretaciones, especialmente al finalizar las dos partes del programa.

La temporada de conciertos de invierno continuará con la periodicidad acostumbrada.

En su día daremos información del contenido del programa del tercer concierto, que se dispone ya a preparar la Banda Municipal de Música, de nuestra ciudad.

LETRAS DE LUTO

El señor don Fermín Fernández Nieto, falleció en Madrid el día 13 de enero actual, a los 71 años de edad, después de recibir los Santos Sacramentos.

Durante su vida se distinguió por su laboriosidad y competencia, así como por su caballerosidad y hombría de bien, estando en posesión de un abierto carácter y un natural sencillo y bondadoso, con lo que se granjeó el afecto de todos los que le conocieron y trataron, habiendo sido generalmente sentida su muerte.

Testimoniamos nuestra condolencia a sus hijos Pedro, Fermín (segundo teniente de alcalde, de Palencia), María y José Fernández Mezino; hijos políticos Dolores Escalante, María Ascensión Martín, Aurelio Hernández y Marisol López; nietos y demás familia.

—El Ilmo. señor don Juan Antonio Najera Ortiz de la Torre, falleció en Palencia el día 17 de enero actual después de recibir los Santos Sacramentos.

Su muerte ha sido hondamente sentida, ya que en vida se granjeó el afecto de todos los que le conocieron y trataron, por sus dotes humanas de vocación profesional y entrega a su actividad, como abogado del Estado; asimismo se distinguió por su amable trato y por su cordialidad.

Reiteramos nuestro pésame a su esposa ilustrísima señora doña Aurora Calonge Ruiz; hijos María de los Dolores, Aurora y Luis; hijos políticos Santiago Martín (fiscal jefe de la Audiencia de Palencia) y Angel Merino; hermanos políticos María del Pilar y María Dolorse Calonge y María Josefa Díez Caneja (viuda de Calonge); nietos, primos, sobrinos y demás familia.

—El día 17 de enero actual, falleció en Palencia, a los 80 años de edad, después de recibir los Santos Sacramentos ,el señor don Teódulo Retortillo Vega.

Durante su vida se distinguió por sus valores humanos de sencillez y natural, así como por sus dotes laborales y su hombría de bien, granjeándose el afecto de los que le conocieron y trataron.

Hacemos llegar el testimonio de nuestro pésame a sus hijos Emiliana, Higinio, Nicolás, José, Arsenia, Teódulo y Lucio; hijos políticos Ciriaco Guantes, Teresa Díez, Lorenza Villagrá, Rosario Villalba, María de los Angeles Torres e Isidra Fernández; hermano Aproniano; hermanos políticos, nietos, bisnietos, sobrinos, primos y demás familia.

Caballos y perros, en la tradicional bendición de "San Antón"

Después de la misa solemne, a las 12, en San Miguel

La cofradía de San Antonio Abad, de la parroquia de San Miguel, en Palencia, celebró la fiesta del titular.

Como todos los años hubo misa solemne, que comenzó a las doce del mediodía.

Concelebraron, en el altar mayor, don Manuel García, canónigo de la Catedral y miembro del Clero parroquial de San Miguel; don Octaviano Granja y don Evasio Andrés.

Tras la lectura del evangelio, predicó don Manuel García, que hizo el panegírico de San Antonio Abad; fundamentalmente glosó —de entre los rasgos distintivos de la espiritualidad de San Antonio Abad— la virtud cristiana de la soledad; hizo un interesante comentario de la práctica de la soledad, en determinadas ocasiones, manifestando que no se trata de una virtud humana que ha de quedar relegada, en la Historia, a los anacoretas del siglo III de la era cristiana, sino que puede ser considerada como práctica a seguir —en determinadas ocasiones— en el hombre del siglo XX, a veces incluso como contrapeso al trafago y movimiento constante del hombre de nuestro tiempo. De la soledad comentó su situación propicia para la meditación y la serena consideración de tantos y tantos problemas como acucian a los hombres de ahora.

Terminada la misa, a la que asistió numeroso público, fundamentalmente miembros de la cofradía, y en general agricultores y ganaderos, se procedió a la tradicional bendición de animales.

En el pórtico de San Miguel oficiando don Manuel García, fueron bendecidos caballos y perros, especialmente, que fueron llevados por sus propietarios.

Con esta ceremonia ha continuado en pie la tradición palentina del día de "San Antón", aunque se haya prescindido (como ya se ha hecho en los años inmediatos anteriores) de dar la "vuelta" al templo parroquial.

Una vez concluidas todas estas ceremonias religiosas y tradicionales, los cofrades se han reunido en los locales parroquiales, para tomar los panecillos y beber la limonada, también tradicional en esta fiesta de San Antonio Abad.

Los actos han estado presididos por los alcaldes de la cofradía, don Francisco Ruiz de Navamuel y don Julián García Rodríguez, y los mayordomos don Jesús Tejedo Tejedo y don Santiago Mallagaray, así como los nombrados don Angel García Rodríguez y don Isidoro Antolín.

Por la tarde, a las cuatro, también en el templo de San Miguel se celebraron los cultos habituales, con exposición del Santísimo, rosario, canto de Completas y ejercicio de la fiesta de San Antón, para terminar con la bendición con el Santísimo.

El martes, día 18, a las nueve de la mañana, será oficiada la también tradicional misa de difuntos, en sufragio de los que fueron miembros de la cofradía de San Antonio Abad.

Cartelera

TEATRO PRINCIPAL
Hoy: 5-7,45 y 10,45 noche
Tony CURTIS
Roger MOORE
«AQUI MONTECARLO, ATENCION A ESOS DOS»
Menores

CINE REY D. SANCHO
Hoy: 5-7,45 y 10,45 noche
Peter Sellers, en
«LA PANTERA ROSA ATACA DE NUEVO»
Lo más divertido del año
Mayores 14 y menores

CINE ORTEGA
5-7,45 y 10,45. Mayores 18 años y 14 con tutores
«LA MUJER ES UN BUEN NEGOCIO»
Una película llena de gracia, sal, ingenio y agudeza

CINE AVENIDA
5-7,45 y 10,45. Mayores 18 años y 14 con tutores
«EL CORSARIO ESCARLATA»
Un corsario sin ley, audaz y temerario

CINE PROYECCIONES
Desde las 3,45 — 18 años
«KUNG - FU SANGRIENTO»
y
«TESTIMONIO MORTAL»

CALIFICACION MORAL

«Aqui Montecarlo, atención a esos dos» (2), «La pantera rosa ataca de nuevo» (3), «Snoopy vuelve a casa» (1), «La mujer es un buen negocio» (S. C.), «Kung-Fu sangriento» (3), «Testimonio mortal» (3R).

FRANCISCUS PUB
(JAZZ BAR)
DIARIO: Música ambiente JAZZ, FOLK, COUNTRY SUDAMERICANO, SOUL
Hoy: Café-Teatro:
«YA SOY HOMBRE»
De Enrique Bariego
¡¡DIVERTIDISIMA!!
Pida un café irlandés
Calle Paseo de los Frailes

ESCENARIOS Y PANTALLAS

ESTRENOS CINEMATOGRAFICOS

TEATRO PRINCIPAL

"AQUI MONTECARLO, ¡Atención a esos dos!". — Nacionalidad: Inglesa. — Productora: Robert S. Baker, 1973.— Director: Roy Ward Baker.— Intérpretes: Tony Curtis, Roger Moore, Annette André. — Fecha de estreno: 15-1-77.

Un asunto policiaco, tratado en forma levemente humorística, da contenido a esta película.

Es la pareja protagonista de ella Tony Curtis y Roger Moore, tan populares y conocidos, tanto en el cine como en la TV, cuyas maneras de hacer, medio en serio, medio en broma, vienen como anillo al dedo en este filme, en el que lo que hay de intriga policial, se suaviza y divertidamente se anima, con las intervenciones desenfadadas de dichos dos actores.

El tema discurre en torno a los inconvenientes que los mismos encuentran, al denunciar la aparición del cadáver de una joven ahogada en una playa del Principado de Mónaco. Se les retiene los pasaportes, por no estar muy claro el asunto, y ellos, haciendo la "guerra por su cuenta", procuran el esclarecimiento del caso.

Todo este proceso, da lugar a una serie de incidencias, en las que lo dramático se combina con lo humorístico, para que el filme resulte entretenido.

La interpretación de esta pareja, está a tono con su modo desenvuelto aunque un poco afectado de trabajar. Los demás actuantes, cumplen.

Es buena la fotografía en color, con exteriores del Principado, que resultan amenos para la ilustración visual del filme, que se ve con agrado, como un grato pasatiempo.

F. BUISAN

SUCESOS LOCALES

DOS ROBOS.— En la noche del sábado al domingo se registraron en nuestra ciudad, dos robos, que parecen perpetrados por la misma persona. Para empezar, ambos han tenido lugar en la calle de Colón; uno, en el establecimiento «Garval» y el otro, en la peluquería «Monna Lisa»; en los dos forzaron la puerta [illegible] con un objeto metálico.

De «Garval» se llevaron 30 colchas, que estaban en los escaparates; luego pasaron a una oficina, situada en la trastienda, donde se apoderaron de un radio-cassette; en total, lo robado ha sido valorado en 56.000 pesetas.

Los dueños de «Monna Lisa» se encuentran ausentes y quienes han formulado la denuncia en Comisaría no han podido precisar qué ha sido robado; de todas formas, el establecimiento se encontraba en completo desorden.

Jefatura Provincial de Carreteras

PALENCIA
Situación de las carreteras dependientes de esta Jefatura a causa de la nieve

Situación a las 10 horas del día 17-1-77:

TRAMOS CON CADENAS: CC-615 de Palencia a Riaño, kms. 105 y 106 (puerto de las Portillas); CC-627 de Burgos a Potes, kms. 130 al 138 (puerto de Piedrasluengas), entre Camasobres y límite con Santander; CL-P210 de Cervera a Velilla, kms. 29 al 50, entre las localidades de Cardaño de Abajo y Otero de Guardo.

El Ingeniero Jefe, p. a.

DIARIO DE AVISOS

FARMACIAS DE GUARDIA

Lunes, 17: Doña Elia Aguado (Cardenal Almaraz, 25) y doña María del Carmen Sotorrio (Avenida Modesto Lafuente, 10).

Martes, 18: Don Isidoro de Fuentes (San Juan de Dios, 1) y don Gonzalo Massa (Hnos. López Franccs 3).

CUPON PRO CIEGOS

En el sorteo celebrado el día 15 de enero ,ha resultado premiado con 2.500 pesetas el número 970 y con 250 pesetas todos los números terminados en 70.

CUPON

VACACIONES GRATIS CON DIARIO-DIA

CADA DOS DE ESTOS CUPONES SON CANJEABLES POR UN NUMERO PARA EL SORTEO MENSUAL DEL VIAJE A BENIDORM, PARA DOS PERSONAS, CON TODOS LOS GASTOS INCLUIDOS.

¡A BENIDORM, CON DIARIO-DIA!

Fiesta especial en las MISIONERAS del "Divino Maestro"

En el XXV aniversario de la muerte de su fundador, Mñor. BUENO NAJERA

Las religiosas misioneras del "Divino Maestro", en Palencia, han celebrado el XXV aniversario del fallecimiento de su fundador, monseñor Francisco Blanco Nájera.

Este aniversario se cumplió el sábado, día 15 de enero actual. El solemne acto religioso conmemorativo ha tenido lugar en el templo parroquial de San José, junto al colegio y casa de las religiosas misioneras del "Divino Maestro".

Comenzó a las siete y media de la tarde y consistió en una concelebracion eucarística, que presidió el capellán de las religiosas misioneras del "Divino Maestro", de Palencia, don Eugenio Barón y en la que oficiaron otros diez sacerdotes y religiosos, especialmente vinculados (por diversas razones) con el Instituto de Misioneras del "Divino Maestro".

Asistió numeroso público, entre el que se encontraban las religiosas misioneras del "Divino Maestro", de las dos comunidades de Palencia, y numerosas alumnas y miembros de la Asociación de Padres de Alumnos del colegio de dichas religiosas.

Don Eugenio Barón pronunció la homilía, glosando el ideal que el fundador, monseñor Blanco Nájera, brindara a las misioneras del "Divino Maestro": la evangelización de los pobres, el sacerdote celebrante comentó la necesidad de que esta evangelización se lleve a cabo mediante este triple pilar: "creer" en los pobres, "querer" a los pobres y "vivir" con los pobres, y teniendo siempre en todo y por todo a Cristo. Se detuvo en algunas consideraciones sobre el fin específico del Instituto (aprobado por la Iglesia en 1947), concretado en la formación, perfección y salvación del prójimo trabajando en la educación cristiana de las niñas pobres y jóvenes trabajadoras principalmente en los centros educativos del Estado.

Las religiosas misioneras del "Divino Maestro" se establecieron en Palencia, durante el episcopado de monseñor José Souto Vizoso, pocos años después de la aprobación del Instituto por la Iglesia; el primer domicilio social religioso estuvo en la calle de Juan de Castilla, en el inmueble que había estado ocupado anteriormente por la Caja de previsión Social.

Posteriormente, las religiosas se trasladaron a las edificaciones de nueva planta (colegio, casa religiosa, templo, etc.), de su propiedad, entre la Plaza de San José y las calles del Pintor Oliva y del Doctor Fleming; en este establecimiento las religiosas misioneras del "Divino Maestro" tienen a su cargo enseñanzas estatales de Preescolar y E.G.B., así como determinadas clases de formación profesional o doméstica, específicamente femeninas.

Recientemente, en octubre, se ha constituido otra comunidad de religiosas misioneras del "Divino Maestro", en el Barrio del Cristo, en la calle de Ibiza, y las religiosas misioneras que integran la nueva casa han iniciado su acción —de acuerdo con los postulados de su Instituto— en una amplia zona de esta popular barriada palentina.

GOBIERNO CIVIL

VISITAS. — El gobernador civil, señor Rabanera y Ortiz de Zúñiga, ha recibido en su despacho las siguientes visitas:

Don Melchor Niño Martín, alcalde de Fresno del Río.

Don Alberto Díaz Cagigal, presidente de la Junta Vecinal de Colmenares de Ojeda.

Don Luis Gonzalo Herrero Santos, alcalde de Villameriel.

Don Virgilio Cabañas Barreda, alcalde de Villaeles de Valdavia.

Don Agustín Montes Suárez, vecino de Cervera de Pisuerga.

Don Julio Alejos García, presidente de la Hermandad de Valdecañas.

DELEGACION DE TRABAJO
INSTITUTO NACIONAL DE PREVISION
DELEGACION PROVINCIAL DE PALENCIA

ANUNCIO

DECLARACION DE PLAZAS VACANTES DE LOS SERVICIOS JERARQUIZADOS DE LA RESIDENCIA SANITARIA DE «LORENZO RAMIREZ» DE LA SEGURIDAD SOCIAL EN PALENCIA

De conformidad con lo establecido en el artículo 54.2 del Estatuto Jurídico del Personal Médico de la Seguridad Social y el artículo 7.1 de la Orden del Ministerio de Trabajo de 26 de noviembre de 1976 («B. O. del Estado» de 30-11-76), las vacantes existentes en 31 de diciembre de 1976 son las siguientes:

Especialidad	Núm vacantes	Categoría
Anatomía Patología	1	Médico Adjunto
Anestesia - Reanimación	3	Médico Adjunto
Electroencefalografía	1	Jefe de Sección
»	1	Médico Adjunto
Hematología - Hemoterapia	1	Jefe de Sección
»	2	Médico Adjunto
Radiología	1	Jefe de Sección
»	1	Médico Adjunto
Medicina Preventiva	1	Médico Adjunto
Medicina Interna	3	Médico Adjunto
Cirugía General	1	Jefe de Sección
»	2	Médico Adjunto
Traumatología	1	Jefe de Sección
»	2	Médico Adjunto
Oftalmología	1	Médico Adjunto
Otorrinolaringología	1	Médico Adjunto
Urología	1	Médico Adjunto
Rehabilitación	1	Médico Adjunto
Tocoginecología	2	Médico Adjunto
Medicina Pediátrica	2	Médico Adjunto

Las citadas vacantes podrán ser solicitadas por los interesados, a partir de la fecha de esta publicación, ajustándose a las normas establecidas al efecto y que se hallan expuestas en el «Tablón de Anuncios» de la Delegación Provincial del Instituto Nacional de Previsión.

Palencia ,15 de enero de 1977.
EL DIRECTOR PROVINCIAL

CORTINAS

LIQUIDAMOS TODOS LOS RESTOS DE PIEZA DE NUESTRO ENORME SURTIDO DE CORTINAS

AUTENTICA LIQUIDACION

FACILITENOS LA MEDIDA QUE NECESITE Y LE DAREMOS EL TROZO DE VERDADERA OPORTUNIDAD

VEA NUESTROS ESCAPARATES

LOHER Mayor, 127 Tfnos. 72 53 50 - 54

M.C.D.2022

QUEREMOS CONSTITUIR

AGRUPACION EMPRESARIAL PALENTINA

Todos los empresarios y autónomos del campo, la industria y los servicios pueden formar parte de ella.

PIDA MAS INFORMACION LLAMANDO AL TELEFONO 720150

CAMARA DE COMERCIO E INDUSTRIA

La Prensa opina

Audaz presidente

Dice "Gaceta Ilustrada":

«Es increíble, pero a este joven de Cebreros todo le sigue saliendo bien. Una vez hechos públicos los resultados oficiales del Referendum y desestimados los tres recursos elevados a la Junta Central del Censo, la ley de Reforma Política entrará en vigor el próximo día 25, a los veinte días de su publicación en el «Boletín Oficial del Estado», cosa que ya ha tenido lugar. La comisión negociadora de la oposición ha designado un subcomité de cuatro miembros para sentarse a la mesa del presidente Suárez, a tratar de la amnistía y de la legalización de todos los partidos políticos, sin que entre los cuatro figure Santiago Carrillo, con lo que las negociaciones Gobierno-Oposición pueden comenzar de un momento a otro sin que haya surgido el escollo de la presencia física del Partido Comunista, a la medida de los deseos del primer ministro.

Por otra parte, va tomando cuerpo la idea de una coalición electoral centrista, cuyas posiciones estarán bastante cerca de las del Gobierno, ofreciéndole una alternativa frente a las otras dos más alejadas e incluso contrarias a sus propias aspiraciones: la derechista Alianza Popular y la izquierda marxista (ya comparezca en un solo bloque o ya lo haga en dos o tres formaciones distintas)».

No se puede esperar

Tierno Galván escribe en "El País":

«De un modo u otro se necesita un cierto convenio o acuerdo en el que todos los españoles concurran para soportar un período de austeridad que va a tener mucho de sacrificio. No creo que sean suficientes los préstamos o ayudas de una u otra potencia, tanto por lo que tardarían en reflejarse en el proceso económico inmediato como por el orgullo dignidad nacional, que por fortuna, aún no hemos perdido, y que no permite que la opinión pública acepte resignada hipotecas nacionales o hipotecas políticas a cambio de pasar la crisis con menos sacrificio y esfuerzo. Sin desechar las ayudas que la dignidad de la nación puede aceptar, el problema recae esencialmente sobre los españoles y somos nosotros los que hemos de ponernos de acuerdo para salir de la situación en la que estamos y que se agrava por momentos. Para esto es menester que el esfuerzo sea de todos y que no se pretenda que la clase trabajadora acepte sola el sacrificio en beneficio de los que tienen más y son, en resumen, responsables o corresponsables del estado en que nos vemos. La urgencia es grande, y si todas las negociaciones planteadas entre Oposición y Gobierno y entre Gobierno y otros grupos que no son de Oposición son fértiles y en algunos casos como en tantos otros, el ejemplo, la austeridad y la autoridad moral pertenecen principalmente a la Oposición, que es la que pide con urgencia se ponga pronto remedio a esta tan grave situación».

†

EL SEÑOR

Don Teódulo Retortillo Vega

Falleció en Palencia
EL DIA 17 DE ENERO DE 1977
A los 80 años de edad
Después de recibir los S. S.

— D. E. P —

Sus desconsolados hijos Emiliana, Higinio, Nicolás, José, Arsenia, Teodulo y Lucio Retortillo; hijos políticos Ciriaco Guantes, Teresa Diez, Lorenza Villagrá, Rosario Villalba, María de los Angeles Torres e Isidra Fernández; hermano Apoliano Retortillo Vega; hermanos políticos, nietos, bisnietos, sobrinos, primos y demás familia,

Suplican una oración por el descanso de su alma.

Funeral. Día 18, a las diez de la mañana y a continuación la conducción del cadáver al cementerio de Nuestra Señora de los Angeles.

Misa de familia: Día 18, a las seis de la tarde.

Iglesia parroquial: Ntra. Sra. de Allende el Río.

Casa mortuoria: Eras del Rosal, núm. 24.

Finisterre S. A. Cía. de Seguros

Pompas Fúnebres: «Ntra. Sra. de la calle»

Mayo, sin presos

En "Arriba" escribe Fernando Onega:

«Ayer era puesto en libertad el cenetista Carballo, «decano» de los presos políticos españoles. La noticia fue un símbolo, pero no sólo por su liberación, sino por lo que supone: la cárcel de Alicante se quedó sin ningún preso por razones ideológicas. En otras prisiones españolas ocurrió algo similar. A esta liberación de encarcelados, efectuada por medio de amnistía, indulto parcial o indulto personal, se le podrá llamar «amnistía o plazos», como ayer decía un periódico. Pero esto es lo de menos. Lo importante es que se camine hacia una normalidad en que las convicciones políticas no sean motivo de prisión. Que existe esa voluntad, es evidente. Que posiblemente en mayo no haya presos políticos, es una idea que podemos acariciar con datos en la mano. El camino a seguir, en cambio, es más complicado. El Gobierno, en este sentido, necesita más apoyos que empujones, si de verdad se desea una amnistía efectiva. ¿Por qué? Porque no se puede forzar un nuevo decreto-ley mientras el señor Oriol esté en manos del GRAPO. Con esa circunstancia vigente —dramáticamente vigente—, nadie puede asegurar que una medida de buena voluntad sea interpretada y presentada por los «ultras» como una concesión a las presiones».

NODO de SUCESOS

Cazador electrocutado en León al subirse a una torre de conducción eléctrica

34 muertos en Méjico en un choque entre un tren y un autobús

Muere al intentar sofocar un incendio en el piso de un vecino

UN CAZADOR MUERE ELECTROCUTADO

Ponferrada (León), (Cifra). — Un cazador resultó muerto, cuando el cañón de la escopeta que utilizaba hizo contacto con unos cables de alta tensión, en la parte superior de una torre de conducción eléctrica a la que había subido para desde allí tener mejor campo de observación.

El hecho ocurrió hoy en las cercanías de esta localidad. La víctima es Jesús Terrado Rodríguez de 46 años de edad, casado, que formaba parte de un equipo de cuatro cazadores y que se encargó de vigilar desde la cima de la torre para avisar a sus compañeros de la presencia de conejos.

TREINTA Y CUATRO MUERTOS EN COLISION DE UN TREN Y UN AUTOBUS

Méjico DFN enero (Efe).—En un barrio de la periferia de la ciudad de Méjico, esta mañana, una locomotora arrolló a un autobús de pasajeros con saldo trágico hasta el momento de 34 muertos y 60 heridos. Procedía del sur del país y en el paso a nivel no había guardabarreras. El accidente se produjo, al parecer por imprudencia del conductor del autobús, quien creyó que podría cruzar el paso antes de la llegada de la locomotora.

Testigos de la tragedia dijeron que a pesar de que el maquinista hizo sonar varias veces su silbato, el conductor del autobús, en lugar de detenerse, imprimió gran velocidad a su vehículo ante los gritos de espanto de los pasajeros.

Mario Flores González, agente del Ministerio Público de Tlalnepantla, en cuya jurisdicción ocurrió la tragedia, dijo que sólo en el lugar de los hechos fueron levantados, por los grupos de rescate, 29 cadáveres

Cinco heridos de extrema gravedad fallecieron poco después en el hospital de la Cruz Roja.

Entre los muertos figura el autor del desastre, el conductor del autobús.

HOMBRE MUERTO EN UN INCENDIO

Sevilla. (Cifra).—Un hombre ha resultado muerto, asfixiado, a consecuencia de un incendio que se registró en la vivienda número 11 de la Avenida de Kansas City número 14.

Se trata de José García López, vecino de la vivienda número 10 del mismo bloque, que fue quien había advertido el siniestro, al notar que salía humo del interior del piso vecino, porque, suponiendo que sus moradores debían encontrarse fuera, decidió entrar en el mismo para intentar sofocar el fuego, mientras otros vecinos daban aviso al Parque de Bomberos.

Se supone que en su intento el señor García López debió sentir los primeros síntomas de asfixia, cayendo inconsciente al suelo antes de poder abandonar la tarea y siendo hallado por los bomberos en grave estado.

Inmediatamente se le prestaron los primeros auxilios, mientras se le trasladaba con toda urgencia al equipo quirúrgico municipal donde falleció poco después de su ingreso. El incendio, que se inició quizá a consecuencia de un cortocircuito sufrido en el televisor, afectó a toda la sala de estar, cuyo mobiliario quedó destruido, siendo sofocado por los bomberos.

DESEMPLEADOS POR NO CAMBIAR DE DOMICILIO

Bonn (Efe).—El desempleo en la República Federal Alemana pasaría a ser menor si los parados estuvieran dispuestos a cambiar de domicilio.

De un estudio al respecto realizado por la Oficina Federal del Empleo se deduce que solamente el 25 por ciento del cerca del medio millón de hombres parados están dispuestos a ir a vivir a otra ciudad con el fin de encontrar trabajo.

El inmovilismo es aún mayor entre las mujeres: solamente el ocho por ciento de las mujeres paradas están dispuestas a cambiar de domicilio para conseguir una nueva ocupación.

El nuevo programa del Gobierno Federal prevé el gasto de cerca de 200 millones de dólares para facilitar la movilidad de los desocupados con el fin de facilitarles la adquisición de vivienda y el emplazamiento en los lugares donde hay más puestos de trabajo disponibles.

EL HIJO DE UN JOYERO MARSELLES, SECUESTRADO Y LIBERADO GRATIS

Marsella (Efe).—El hijo de un joyero marsellés, de 33 años, secuestrado el pasado martes, fue liberado anoche antes que su padre pagara a los malhechores el rescate que habían convenido.

La familia Frojo negoció con los secuestradores una «rebaja» de la suma solicitada inicialmente —tres millones de francos (unos 39 millones de pesetas)— a lo que se avinieron éstos.

Richard Frojo fue detenido junto a su domicilio y los secuestradores mantuvieron regularmente contacto telefónico con su padre, quien prefirió tratar directamente con los delincuentes.

Desde el pasado viernes —según el señor Frojo— «dos contactos se interrumpieron cuando ya había sido convenido el precio del rescate.

Respecto a su actuación al margen de la policía, el joyero declaró: «La policía conocía el secuestro desde la víspera de la interrupción de las negociaciones. Ignora quién la alertó porque yo jamás lo hice».

Richard Frojo fue abandonado en la localidad de Pu Ridard, a unos 25 kilómetros de Marsella, con heridas leves en el rostro, ya que estaba dormido por cloroformo cuando fue bajado de un vehículo.

El joven secuestrado pasó la noche y la mañana de hoy en una clínica donde fue atendido de congestión ocular, pues pasó los cinco días de su secuestro en un cuarto sin luz con los ojos tapados.

La policía declaró a su vez que dispone de los suficientes datos sobre la banda como para proceder en plazo breve a su detención. Se añadió en estos mismos medios, que los delincuentes forman una banda no numerosa y con muchas «limitaciones».

SE HACIA PASAR POR MEDICO DE QUIENES LE DETUVIERON

Valencia. (Cifra). — Un individuo que se fingía médico de una sección de la Policía Municipal, fue detenido por funcionarios de este mismo servicio, al comprobar que se trataba de un farsante que utilizaba esa treta para cometer delitos contra la propiedad.

De noche, el gerente de una bolera de la calle de Pizarro denunció ante la citada Brigada que un individuo, cuyas características facilitó, se había quedado escondido o «encalomado» la noche anterior en el local, donde había sustraído unas 25.000 pesetas de los «troncos» o «bote» de los camareros.

Con las señas del individuo, se fue en su búsqueda; en algunos establecimientos dieron cuenta de haber estado allí, y que, para engañar, se fingía médico de la Sección 26 de la Policía Municipal, encargada de evitar la delincuencia nocturna.

Ya con estos detalles, se siguió su rastro, hasta que se le detuvo en un hotel muy céntrico, sito a pocos metros de la guardia de la propia Policía Municipal, siendo identificado como José Navarro Bálsico, de 21 años, natural de Madrid, con amplio historial delictivo, por lo que fue conducido a la Comisaría del Distrito.

NUEVE AÑOS DESPUES, OTRO TERREMOTO

Santa Ninfa (Italia) (Efe). — Nueve años después del desastroso terremoto que asoló la región italiana de Belice, una nueva sacudida sísmica ha provocado hoy el pánico en sus habitantes, parte de los cuales aún viven en tiendas de campaña y barracones.

El movimiento tuvo carácter ondulatorio y duró algunos segundos. En algunos lugares del valle de Belice se sucedieron los momentos de pánico y la gente abandonó, momentáneamente sus alojamientos.

Paradójicamente, en el municipio de Santa Ninfa, había arribado el presidente de la Asamblea Regional Siciliana (Belice se encuentra en Sicilia) para presidir un debate sobre el inicio de la reconstrucción y el resurgimiento socio-económico de Belice.

ALMACENES

EL PUENTE

Plaza del Puente, 5 Tfno. 72 57 85

PAVIMENTOS - REVESTIMIENTOS
SANEAMIENTO - DECORACION

Distribuidor de cocinas: «VEGASA»

Exclusivas:

Azulejos: ZIRCONIO y PORCELANOSA
Pavimentos: ZIRCONIO y TODAGRES
Saneamiento: SCALA

IMPORTANTE EMPRESA

de maquinaria industrial de hostelería, necesita cubrir dos plazas de comisionistas para trabajar en Palencia, capital.

Interesados dirigirse: Calle Conde de Vallellano, 6. Preguntar señor Pérez, de 10 a 12 y de 3 a 5.

EL TIEMPO

SECO Y SOLEADO

Madrid, 17. (Especial para «Cifra», por «Nimbus»). — Las altas presiones siguen afectando a España y consecuentemente el tiempo predominante va a ser hoy estable, seco y soleado, en la mayor parte de las regiones. Las temperaturas seguirán bajas por la noche en las regiones del interior, en cambio, las temperaturas diurnas hoy serán en general, bastante más suaves.

—Galicia. — Nubosidad variable en las rías bajas, con riesgo de alguna llovizna aislada; soleado en el resto y temperaturas moderadas.

—Cantábrico. — Ambiente soleado con temperaturas diurnas suaves.

—Mesetas Norte y Sur. — Ambiente soleado, con heladas de madrugada y temperaturas moderadas durante el día.

—Ebro y Cataluña. — Nubosidad escasa en general, con temperaturas moderadas.

—Levante y Sureste. — Nubosidad variable, con intervalos de cielo cubierto y riesgo de alguna precipitación aislada. Temperaturas suaves.

—Baleares. — Ambiente soleado con temperaturas muy agradables.

—Andalucía. — Nubosidad algo abundante en la zona del estrecho y escasa en el resto. Temperaturas suaves.

—Canarias. — Cielo nuboso con chubascos aislados y nivel térmico muy agradable.

Temperaturas extremas de capitales españolas. — Máxima, ayer, 19 grados en Cádiz; mínima hoy, 4 grados bajo cero en Vitoria; mínima, hoy, en Madrid, 2 grados bajo cero

†

EL ILUSTRISIMO SEÑOR

DON JUAN ANTONIO NAJERA ORTIZ DE LA TORRE

(ABOGADO DEL ESTADO)

FALLECIO EN PALENCIA EL DIA 17 DE ENERO DE 1977

después de recibir los Santos Sacramentos y la Bendición Apostólica de S. S.

— D. E. P. —

Su viuda Ilma. Sra. D.ª Aurora Calonge Ruiz; hijos María de los Dolores, Aurora y Luis; hijos políticos Santiago Martín y Angel Merino; hermanas políticas María Pilar y María Dolores Calonge y María Josefa Díaz Caneja (Vda. de Calonge); nietos, primos, sobrinos y demás familia,

Tienen el sentimiento de participar a sus amistades tan sensible pérdida y les suplican una oración por el eterno descanso de su alma.

Funeral: Día 18, a las once de la mañana, y a continuación la conducción del cadáver al panteón familiar de Paredes de Nava.
Misa de familia: Día 18, a las siete y media de la tarde.
Iglesia parroquial: Santa Marina.
Casa mortuoria: Avenida Calvo Sotelo, núm. 4 - 1.º.

Pompas Fúnebres: "Ntra. Sra. de la Calle"

M.C.D.2022

LA MAS AMPLIA EXPOSICION DE MUEBLES

Muebles GARCIA

DESDE EL MUEBLE DE LUJO AL MAS ECONOMICO

¡Grandes Facilidades!

Estamos en la «GRAN AVENIDA» - Casado Alisal, 47 - Teléfono 72 50 99 - (JUNTO A LA PASARELA DE VILLALOBON)

Una oreja al Niño de la Capea en la corrida de la Prensa de VALENCIA (VENEZUELA)

En RINCON DE ROMOS (Méjico) cortó una oreja el leonés Avelino de la Fuente

CORRIDA DE LA PRENSA EN VALENCIA (VENEZUELA)

Valencia (Venezuela), 17. (Efe). — Corrida de la prensa. Lleno total. Tres toros de Tequisquiapan y tres de los Martinez, bien presentados, en general y bravos —excepto el segundo, de Tequisquiapan—. El cuarto, de los Martinez, fue indultado.

Curro Girón, ovación, y dos orejas simbólicas y dos vueltas.

Manolo Martinez, abrevió en su primero. En su segundo, dos orejas y vuelta.

El Niño de la Capea, una oreja y vuelta en sus dos.

OREJA A CAVAZOS Y RAMOS

Leon (Méjico), 17. (Efe). — Primera corrida de feria. Toros de Mario Moreno "Cantinflas", que dieron muy buen juego.

Eloy Cavazos, una oreja, y dos vueltas.

Mariano Ramos, una oreja en sus dos.

Cruz Flores, una vuelta, y silencio.

TRIUNFO DE MARCOS ORTEGA

Acapulco (Méjico), 17. (Efe).—Casi lleno. Toros de Peñuelas, de los que tres dieron buen juego y los dos restantes solo cumplieron.

El rejoneador Pedro Louceiro, silencio.

Garcia Higares, dos vueltas, y una vuelta.

Marcos Ortega, dos orejas y rabo, y una vuelta.

TRES OREJAS CORTO CURRO RIVERA

Cancún (Méjico), 17. (Efe). — Casi lleno. Toros de Matancillas, bravos.

Ernesto San Román "El Queretano", ovación, en sus dos.

Curro Rivera, dos orejas, y una oreja.

MANOLO ARMILLA CORTO DOS OREJAS

Tepeapulco (Méjico), 17. (Efe). — Corrida de feria.

El rejoneador Gastón Santos, una oreja en sus dos.

Manolo Armilla, dos orejas, y ovación.

EL TRIUNFADOR, ARMILLITA

El Grullo (Méjico), 17. (Efe). — Buena entrada. Toros de San José Buenavista, bravos.

El rejoneador Hernández Andrés, una vuelta, y dos orejas.

Rafaelillo, una vuelta, y dos orejas.

Fermin Espinosa "Armillita", dos orejas, y dos orejas y rabo.

AVELINO DE LA FUENTE, UNA OREJA

Rincón de Romos (Méjico), 17. (Efe). — Toros de Gustavo Alvarez, que cumplieron.

Avelino de la Fuente, una oreja, y una vuelta.

Miguel Munzuia "El Inspirado", una oreja, y división de opiniones.

Alistamiento militar de los minusválidos

Madrid, 17. (Cifra). — Durante el año de alistamiento para el servicio militar, los padres o representantes de jóvenes subnormales o minusválidos podrán solicitar de la autoridad militar el reconocimiento médico de los mismos a efectos de conseguir la declaración total de exclusión para el servicio militar, según un real decreto de la Presidencia del Gobierno que hoy publica el "Boletín Oficial del Estado".

Una vez que el tribunal militar haya declarado la exclusión total del interesado para el servicio militar, estas personas quedan dispensadas de comparecer a los actos públicos de alistamiento, presentando, la persona que los represente, el acta facilitada por el tribunal militar en la que se reflejarán los datos antropométricos exigidos. Este acta tendrá pleno valor ante las juntas municipales de reclutamiento y ante las de clasificación y revisión.

También publica en su número de hoy el diario oficial otro real decreto por el que se modifica el artículo 64 del Reglamento de la Ley General del Servicio Militar en relación con la prestación de este servicio por los españoles residentes en el extranjero.

El real decreto dice que los españoles que renuncien a los beneficios de exención del servicio militar activo, por residir fuera de España, podrán solicitar prórroga de incorporación a filas de cuarta clase hasta dos meses antes de su clasificación definitiva, siempre que los motivos alegados para solicitarla la justifiquen sobradamente.

Crece la tensión entre Chile y Perú

Dos altos militares de ambas naciones hablan de una POSIBILIDAD DE GUERRA

Buenos Aires, 17. (Efe).—Según un diario argentino de gran tirada la tensión existente entre Chile y Perú está creciendo, acentuada en los últimos días por dos discursos castrenses pronunciados en Santiago y en Lima en el 96 aniversario de dos batallas que formaron parte de la guerra del Pacífico.

«Clarín», de Buenos Aires, se ha referido en primera página al tema con un título de agresiva tipografía que dice: «Aumenta la tensión entre Chile y Perú».

En páginas interiores, el matutino —populista-desarrollista— comenta un amplio resumen de noticias de agencias fechadas en las capitales de los dos países iberoamericanos.

«Clarín» dice textualmente que «el severo tono que emplearon el director de Inteligencia Militar chileno, general Héctor Orozco y el director de la Escuela de Infantería peruana, coronel Artemio Palomino acentuó el temor de un nuevo conflicto bélico entre las dos naciones vecinas».

El general Orozco sostuvo que «si nos obligan a soltar la pala y el arado para empuñar el sable y el fusil, que se sepa desde ahora mismo que iniciaremos la marcha a la hora del combate y llevaremos la guerra hasta que caiga el agresor que se atreva a turbar la paz de nuestro Chile».

Prácticamente al mismo tiempo, el coronel Palomino dijo que «hoy día la seguridad de la Patria está garantizada, contando para ello con un ejército moderno, altamente preparado y listo para defender y mantener incólume nuestro suelo».

En despachos de agencias e informes de observadores se destaca que desde 1922 cuando Chile y Perú firmaron un tratado por el cual se fijaban los actuales límites entre ambos Estados, no se registraron advertencias similares por parte de los mandos castrenses de las dos naciones.

La situación tiende a agravarse precisamente cuando se conmemoran dos batallas de la guerra que divide a Chile y Perú por cuestiones de posesión de territorios, resaltan los comentaristas.

Portavoces autorizados de Chile y Perú han desmentido insistentemente, sin embargo, toda clase de actividades bélicas, fomentadas para el país trasandino por la Unión Soviética y para Perú por la industria armamentista internacional.

Mientras tanto, Bolivia ha depositado su esperanza por recuperar su salida al Pacífico en un entendimiento diplomático.

Bolivianos, chilenos, peruanos, pueblos componentes de una hermandad histórica en Iberoamérica protagonizaron la llamada Guerra del Pacífico (1879-1893), bajo el influjo de poderosos intereses económicos deseosos de explotar una zona, en el epicentro de la contienda, rica en detritus de aves valiosos para la fabricación de abonos.

EL GUANO, RAZON DE GUERRA

Por eso, a esa conflagración se la llamó también «guerra del guano» o «guerra del salitre».

Una especie de pelícano americano, habitante milenario de la región, dejaba en el último paso de su digestión un fertilizante que las siempre cansadas tierras europeas requerían para su mejor aprovechamiento.

La venta del producto colmó a Lima de riquezas y de un esplendor que aumentó aún más la comercialización del salitre, cuando se descubrieron sus propiedades nutritivas.

Los cargamentos de nitrato sódico emergían fácilmente de las salitreras peruanas de Tarapaca y de la zona boliviana de Antofagasta, pero llegó la guerra.

Bolivianos, chilenos y peruanos no se han puesto todavía de acuerdo con los móviles que la desataron.

Lo cierto es que en 1873, a instancias de Bolivia, el país del altiplano firmó con Perú una alianza secreta de mutua defensa.

Para los bolivianos, esta alianza consistía en una inofensiva argucia tendente a disuadir a Chile de toda pretensión sobre la otrora conflictiva zona limítrofe entre las naciones (entre los paralelos 23 y 2. Sur).

Pero para los chilenos ese acuerdo fue —y es— la causa determinante del conflicto.

Los peruanos, por su parte, afirman como una afrenta— con colocar guerra por la simple solidaridad que aquel convenio les obligaba con Bolivia.

El éxito de las tropas chilenas se corono —algo que los peruanos cargan como una afrenta— en colocar en Lima a 10.000 soldados y gobernar al país dominado con un internato a cargo del almirante Patricio Lynch.

La situación, insostenible incluso para Chile, despertó la intervención de varios países americanos, entre ellos Estados Unidos.

Así se llegó al tratado llamado de Ancón, firmado el 2 de octubre de 1883, que sancionó las cesiones territoriales que Chile exigía como indemnización.

En estas negociaciones no estuvo presente Bolivia, país que luego firmó con Chile (4 de abril de 1884), el pacto de la tregua.

Veinte años transcurrieron hasta el acuerdo de paz de 1904 de cuya vigencia son garantes Argentina y Brasil.

DR. ENRIQUE DE SOTO TOLEDANO

GARGANTA, NARIZ, OIDOS

Consulta diaria, de lunes a viernes, de 4 a 8 tarde

(previa petición de hora)

Avenida José Antonio, 20, entreplanta. Teléfono 72 63 83. Palencia

Primera firma de calendarios y objetos propaganda

PRECISA AGENTE PROVINCIAL

Palencia y otras zonas Castilla

Escribir con datos a ALAS Independencia, 26. Ref.: 44 de Zaragoza.

Si se retiran las tropas inglesas

BELFAST puede convertirse en otro Beirut

Londres, 17. (Efe). — Belfast puede convertirse en otro Beirut con la retirada de los 14.000 soldados británicos, indicó ayer el secretario para Irlanda del Norte, Roy Mason.

En un artículo especialmente escrito para su circulación en el partido laborista y en los sindicatos, el ministro para Irlanda del Norte intenta rechazar las afirmaciones según las cuales la salida de las tropas británicas traería consigo la paz en la provincia.

"Lo que ocurriría si se llegase a producir tal situación es que una facción para militar a la otra, buscaría tomar la ventaja sobre su oponente", escribió Mason.

"La situación sería sangrienta y Belfast se convertiría en otro Beirut"

Después de siete años de conflictos guerrilleros y problema sectario, y sin una opción política de paz dispuesta a ser desarrollada, el ministro para Irlanda del Norte está intentando oponerse a las especulaciones que se han producido en Londres según las cuales se iba a llevar a efecto la salida de las tropas.

Mason ha desmentido, calificándolas como "totalmente inciertas" una información publicada ayer en un periódico londinense que indicaban que las fuerzas británicas serían retiradas en el curso de este año.

De los cuatro muertos en Irlanda del Norte en este año, tres han sido soldados. Más de mil quinientas personas han resultado muertas desde que la violencia apareció hace siete años.

El «GRAPO» pide al Gobierno una salida

Insiste en la liberación de quince presos políticos y en la amnistía

Madrid, 16. (Cifra). — Los secuestradores de Antonio María de Oriol y Urquijo pidieron hoy al Gobierno que busque una salida al caso del secuestro del presidente del Consejo de Estado y miembro del Consejo del Reino.

En una nueva misiva conjunta a los diarios «Informaciones» y «El País», de Madrid, los activistas del «GRAPO» insisten en la liberación de 15 presos políticos y la concesión de una amnistía como condiciones para la puesta en libertad de Oriol.

Los secuestradores piden en su carta, de cuya autenticidad no cabe dudas, que se dé urgentemente una solución definitiva al asunto.

La nueva comunicación del «GRAPO» la recogieron alrededor de las once de esta mañana periodistas de «Informaciones» y «El País» en la cafetería «Tuzpan», situada en la esquina de la Plaza de Roma con la calle doctor Esquerdo, en Madrid.

La misiva —que consistía en una sola copia para los dos periódicos— la encontraron los periodistas al pie del lavabo de la cafetería.

SIN NOVEDAD

Madrid, 17. (Cifra). — Uno de los hijos ha manifestado a «Cifra» esta mañana que no se ha producido ninguna novedad en las últimas horas en relación al secuestro del presidente del Consejo de Estado, Antonio María de Oriol y Urquijo.

La última comunicación del señor Oriol con su familia se produjo el pasado sábado, cuando los secuestradores enviaron una carta conjunta a los diarios «El País» e «Informaciones» en la que insistían en la liberación de 15 presos políticos y una amplia amnistía como condiciones para la liberación del presidente del Consejo de Estado.

DIPLOMESE EN CONTABILIDAD

Siguiendo Curso por Correspondencia autorizado por el Ministerio de Educación y Ciencia y actualizado con las últimas disposiciones: Plan General de Contabilidad y reforma del Código de Comercio.

Envíe su nombre y dirección a:

E S C O — Apartado 10.129. — Madrid

y recibirá gratuitamente en su domicilio:

— Información completa de Planes de Estudio,

— El primer cuaderno de lecciones como obsequio del Centro.

OTROS CURSOS: Banca — Cálculo Mercantil — Derecho Mercantil.

Para salir de la crisis

La economía española necesita urgentemente un plan financiero

Madrid, 17. (Cifra). — La economía española, que no se halla tan deteriorada como indican muchas voces pesimistas, necesita urgentemente un plan financiero para los próximos doce meses, según afirma el órgano del servicio de estudios del Banco Hispano Americano "Pulso Económico".

El balance de la actividad económica en 1976 no ha sido muy positivo. Pero es injustificado el exacerbado pesimismo existente cara a 1977. La atonía inversora actual se basa en un problema de confianza. Y una característica de los problemas de confianza es que pueden enderezarse con rapidez inusitada.

Por otra parte, es cierto que para poner en marcha un programa de recuperación económica a medio plazo sería preciso definir las grandes opciones del desarrollo económico en los próximos cinco años y contar con el apoyo de todos los factores afectados. Pero lo realmente urgente en estos momentos, es algo menos ambicioso y bastante más sencillo: elaborar un programa financiero para los próximos doce meses.

Este programa financiero comportaría una previsión de crecimiento de los recursos monetarios en 1977 y un objetivo de reservas internacionales, que este año debiera ser modesto. La autoridad decidirá las proporciones del crédito disponible para el sector público y privado.

La ejecución del Presupuesto Fiscal concretaría las previsiones respecto a los principales renglones de financiación: banco emisor, endeudamiento extranjero y sector privado. Por último, sería preciso que la autoridad económica definiese los grandes rasgos de la política de la balanza de pagos partiendo del objetivo previamente fijado, de reservas internacionales y de previsiones sobre la evolución de la cuenta corriente.

Los pronósticos sobre la evolución de la economía española en 1977 son diversos. La "OCDE" resalta las posibilidades de reducir la inflación a costa del crecimiento. Los peligros de esta estrategia son bien conocidos: el Gobierno podría encontrarse con tasas de inversión negativas por tercer año consecutivo y la estructura productiva del país no se encontraría mas cerca de adecuarse a las nuevas condiciones económicas imperantes en el mundo.

EL SEÑOR

Don Fermín Fernández Nieto

FALLECIO EN MADRID EL DIA 13 DE ENERO DE 1977

A los 81 años de edad

Después de recibir los Santos Sacramentos

— D. E. P. —

Sus apenados hijos Pedro, Fermín, María y José F. Megino; hijos políticos Dolores Escalante, María Ascensión Martín, Aurelio Hernández y Marisol López; nietos y demás familia,

Suplican una oración por el eterno descanso de su alma.

Funeral: Martes, día 18, a las ocho y media de la noche. Iglesia parroquial de San Miguel, de Palencia.

M.C.D.2022

Comienzan nuevos cursos
INGLES
FRANCES
ALEMAN
PROFESORADO NATIVO ESPECIALIZADO
sonylang
PATIO CASTAÑO, 4 - TFNO. 714240
PALENCIA
AUDIOVISUAL
EGB

GRUPOS POLITICOS

Licenciatura en Económicas para los profesores mercantiles

Madrid, 17. (Cifra). — Los profesores mercantiles, que tengan la Reválida aprobada y deseen acceder a la licenciatura en Ciencias Económicas y Empresariales, Sección de Empresariales, deberán superar las materias comprendidas en el programa especial que, con carácter de curso de actualización, complemento y perfeccionamiento de las disciplinas ya estudiadas, ha sido elaborado. Este acceso viene regulado por una Orden del Ministerio de Educación y Ciencia que hoy publica el «B.O.E.».

Las enseñanzas correspondientes al programa antes mencionado las impartirá la Universidad Nacional de Educación a Distancia que, para programar este curso, podrá requerir la colaboración de las Facultades de Ciencias Económicas y Empresariales de otras Universidades.

En cada curso habrá dos convocatorias de examen reguladas por las normas que rigen para la Universidad Nacional a Distancia.

(Viene de primera página)

personas, se celebró esta mañana un mitin del Partido Socialista Obrero Español (sector histórico). En la mesa presidencial se encontraba el presidente regional del "PSOE" (histórica), don José Maza, que hizo la presentación de los oradores.

En primer lugar habló el vicepresidente nacional del Partido, don Lorenzo Benazar, quien afirmó que ellos eran los auténticos depositarios de verdadero sentimiento del socialismo que inició Pablo Iglesias, en el Primer Congreso celebrado en Barcelona en 1888. Se refirió luego a la fundación de la "UGT" por los obreros del "PSOE" y a los objetivos de este partido con vistas a las proximas elecciones.

Intervino luego el catedrático de Economía de la Universidad complutense, don Jesús Prados Arrate, del Partido Socialista Democrático Español, que al referirse al último referéndum destacó el fracaso de los franquistas y de los abstencionistas, que en total habían supuesto un seis por ciento de la población. Lanzó luego duros ataques a los abstencionistas y a Coordinación Democrática, que supeditan toda actividad a la legalización del Partido Comunista.

Cerró el acto el secretario general del Partido, don Manuel Murillo Carrasco, quien comenzó rindiendo un homenaje a los compañeros caídos en estos años de lucha, incluidos los republicanos que perdieron la guerra.

Tuvo asimismo un especial recuerdo para el compañero Josep Fallac, recientemente fallecido en Barcelona. Después añadió que querían implantar una sociedad socialista, pero que no querían imponerla, sino ganarla con la libertad. Se refirió a la división que hay entre los socialistas españoles, lo que consideró una tragedia que es preciso superar, a fin de dar la "batalla electoral al capitalismo".

MULTAS A MILITANTES DEL "P. C. G."

La Coruña, 17. (Cifra).—Sendas multas por importe de 75.000 pesetas cada una han sido impuestas por el Gobierno Civil de La Coruña a tres militantes del Partido Comunista de Galicia.

Los sancionados son Enrique Veira Pino, Demetrio Vázquez Camba y Manuel Villares Creo, lo stres con residencia en La Coruña.

Al parecer la sanción fue impuesta por vender publicaciones del Partido durante la campaña de abstención al referéndum nacional del 15 de diciembre.

REUNION DE LA FEDERACION DE PARTIDOS DEMOCRATAS Y LIBERALES

Madrid, 17. (Cifra).—A las once de esta mañana ha comenzado la reunión del comité ejecutivo de la Federación de Partidos Demócratas y Liberales, que preside Joaquín Garrigues Walker, para preparar la reunión, que a las cuatro y media de esta tarde celebrará el Consejo Federal de este partido político.

A las dos de la tarde serán recibidos los miembros del Consejo, para iniciar, posteriormente, la reunión cuyo orden del día tiene dos puntos fundamentales: presentar un informe sobre el desarrollo de la situación política con vistas a las próximas elecciones y el estudio de un documento para conocer la situación económica y laboral por la que atraviesa España y concretar las medidas a adoptar por la Federación para resolver el problema tanto a corto, como a medio plazo.

Este informe ha sido elaborado por el Comité de Estudios Económicos de la Federación.

COMITE EJECUTIVO DEL PARTIDO SOCIALISTA POPULAR DE GALICIA

Santiago de Compostela, 16. (Cifra).—El Partido Socialista Popular de Galicia ha celebrado asamblea general, hoy, para renovar su cómite ejecutivo y nombrar sus representantes en el Congreso del Partido Socialista Popular del Estado Español.

El comité ejecutivo quedó formado por los siguientes señores: presidente, Gonzalo Adrio Barreiro, de Pontevedra; secretario general, Santiago Folla Cisneros, de La Coruña; secretario de Coordinación, Pablo Pardo Yáñez, de Lugo; secretario de Información, Anselmo López Morais, de Orense; secretario de Formación, Antonio Martínez Fuñal, de Santiago; secretario de Propaganda, Jesús Bahillo Fernández, de Vigo; secretario de Relaciones con otros partidos, Alejandro Otero Soto, de Santiago; secretario de Economía y Finanzas, Wenceslao Velasco Garrido, de Pontevedra y secretario sindical, Antonio Alvarez Rodríguez, de La Coruña.

Fueron elegidos representantes en la comisión permanente del Congreso, Gonzalo Adrio Barreiro, de Pontevedra y Carlos Descalzo Señoráns, de Santiago.

Antes de dar comienzo el acto electoral, el comité ejecutivo saliente propuso a la Asamblea la aprobación de una mesa electoral, con el fin de presidir aquél, propuesta que fue aprobada.

PRESENTACION DE "IZQUIERDA DEMOCRATICA"

Madrid, 16. (Cifra).—El programa político de "Izquierda Democrática" fue desarrollado esta mañana en una reunión del Partido celebrada en un restaurante de Torrejón de Ardoz.

Al acto asistieron unas 600 personas y dio comienzo a las doce de la mañana y concluyó pasadas las dos de la tarde.

Actuó de presentador y como primer orador el representante de "Izquierda Democrática" en dicha localidad, José Luis Millán, que hizo una semblanza de los que luego le siguieron en el uso de la palabra y puso de relieve la actuación del Partido en Torrejón de Ardoz.

Después, Pedro Rodríguez analizó someramente la problemática actual de la localidad y a continuación el vicepresidente de "Izquierda Democrática", Carlos María Bru, desarrolló el programa político con referencia a las próximas elecciones, incidiendo en el tema de la ideología y liberación de la persona humana, igualdad, solidaridad y pluralidad.

El también vicepresidente del Partido Isidro Gandía, describió las soluciones de "Izquierda Democrática" para el mundo obrero y el tema de Sindicatos libres.

Finalmente, el señor Ruiz Giménez cerró las intervenciones haciendo una glosa del mitin celebrado el pasado domingo en la fundación "Pablo sexto" de Madrid, se volvió a destacar el pacto "de no agresión" —propuesto por Izquierda Democrática a los partidos de oposición democrática, en el sentido de que la campaña electoral próxima se lleve a cabo sin ataques de unos a otros— y el compromiso constitucional para redactar en un futuro una constitución democrática, pluralista y federal.

PUNTUALIZACION DE LA DEMOCRACIA SOCIAL CRISTIANA DE CATALUÑA

Barcelona, 17. (Cifra). — La Democracia Social Cristiana de Cataluña no se ha disuelto, ni sus miembros se han incorporado a ningún otro partido, según acaba de puntualizar el gabinete de prensa de dicho Partido.

El pasado sábado, mediante un comunicado firmado por Antonio Miserachs Rigalt, se informó que la D. S. C. C. se disolvía para su incorporación al Partido Popular y el comunicado que ahora se ha hecho público indica que el señor Miserachs Rigalt se apartó del partido, al no obtener el consenso de la comisión gestora en su oposición a la legalización del mismo; la legalización que tuvo efecto con su inscripción en el Registro de Asociaciones del Ministerio de la Gobernación el día 29 de noviembre del pasado año, tras lo cual se requirió notarialmente al señor Miserach para que dejara de arrogarse unas funciones y una representación que no le correspondían legalmente.

A pesar de dicho requerimiento, sigue diciendo el comunicado, el señor Miserachs ha vuelto a calificarse como presidente del partido, para informar de su disolución, a través de un comunicado falso, ante lo cual los promotores de DSCC "se han visto lamentablemente precisados a presentar ante el Juzgado de guardia la correspondiente denuncia".

SEGUNDA ASAMBLEA NACIONAL DE FALANGE

Madrid, 17. (Cifra).—La Falange se encuentra hoy en una situación política muy parecida o peor que la de 1936, afirmó Fernández Cuesta en el discurso inaugural de la Segunda Asamblea Nacional de Falange Española de las Jons, que ha comenzado esta mañana en Madrid.

Raimundo Fernández Cuesta analizó en primer lugar el proceso político desencadenado tras la muerte de Franco, creador de un sistema político que "no podía permanecer inalterable", pero cuya adaptación —dijo— no podía realizarse liquidando la estructura del régimen.

Las distintas etapas de ese cambio político, iniciado con el proyecto de apertura del 12 de febrero de 1974, conducirá —según Fernández Cuesta— a la desaparición del Movimiento Nacional y, en definitiva a la vuelta a una etapa constitucional anterior a 1936.

Justificó a continuación las razones del «no» a la reforma política y señaló que lo que debió hacerse era «reformar», pero no «liquidar» y centró las distintas motivaciones que han llevado a la necesidad de ese cambio que hoy se propugna.

Otra razón del cambio, según Fernández Cuesta, fue que en los últimos tiempos, «el Movimiento Nacional se había apartado de los principios que le inspiraron», pese a todo, —añadió— sean cuales quieran las causas de ese cambio, los resultados no lo justifican.

Denunció la situación política actual, las actividades del «socialismo marxista» y la falta de garantías de seguridad personal que culminan —dijo— en el secuestro de Antonio María Oriol, para quien pidió, entre los aplausos de los asistentes, su pronta liberación.

Ante esta coyuntura, Raimundo Fernández Cuesta señaló la necesidad de «constituir una fuerza potente y bien organizada»; rechazó «el error en que incurren al colocarnos dentro del espectro político, en una posición de extrema derecha» y afirmó que «por su contenido social, la Falange tiene una posición de izquierdas, pero coincide también con la derecha, si por ésta se considera la defensa de los «valores espirituales» que han formado a lo largo de la historia la personalidad de España».

La Falange no será, en cambio de derechas si por tal —afirmó— se considera el inmovilismo, la reacción, la intolerancia; los privilegios, los monopolios; las discriminaciones, la insolidaridad y el egoísmo».

KALO
MUEBLES DE COCINA
VARIEDAD EN MODELOS Y COLORES
ELECTRODOMESTICOS DECORABLES
C/ CASAÑE, 1 - JUNTO A MODESTO LAFUENTE, Nº 37

Tragedia en el puerto de BARCELONA

(Viene deprimera página)

siones sufridas, mientras prosiguen las tareas de rescate y rastreo en busca de nuevas probables víctimas.

CONTINUAN LAS TAREAS DE RASTREO

Barcelona, 17. (Cifra). — Mientras continúan las tareas de rastreo de las aguas del puerto por parte de los servicios de bomberos y de los equipos de hombres rana de la Marina Norteamericana, la situación de las víctimas del accidente ocurrido esta madrugada pasada en el puerto de Barcelona es la siguiente:

Ingresaron 25 marinos en el Centro Quirúrgico Municipal, dos de ellos cadáveres. Doce de los lesionados fueron internados en observación, con pronóstico reservado y los once restantes fueron dados de alta.

En el hospital Clínico, ingresaron siete cadáveres y otros siete lesionados con síntomas de ahogo y contusiones. Uno fue dado de alta y los seis restantes internados, en observación, con pronóstico grave.

Otro marino fue trasladado al hospital de San Pablo, donde tras ser atendido, fue dado de alta. En ninguno de los casos ha sido dada la identificación de muertos y heridos.

Si bien no se sabe el número exacto de marinos que ocupaban la lancha de desembarco que colisionó en el puerto, volcando y aprisionando debajo a sus ocupantes, el número habitual de éstos oscila entre 35 y 40, por lo que se cree que no hay mas víctimas de las reseñadas, todas ellas pertenecientes a la dotación del portahelicópteros "Cuam".

HAY CINCO DESAPARECIDOS

Barcelona, 17. (Cifra). — Un total de 110 marinos de la VI Flota de los Estados Unidos viajaban en la lancha de desembarco que esta madrugada volcó en el puerto de Barcelona, cuando realizaba un viaje entre el muelle y el portahelicópteros "Guam" surto fuera del puerto, según ha informado a la agencia "Cifra" el agregado de prensa del consulado general de Estados Unidos en Barcelona.

El balance de víctimas, hasta mediodía, era de nueve muertos, cinco desaparecidos y 96 rescatados con vida, una parte de los cuales se encuentran internados en centros asistenciales barceloneses, mientras el resto ya regresó a bordo del "Guam", equipos de la VI Flota y de las instituciones españolas siguen trabajando en las tareas de rastreo, en busca de los cinco desaparecidos.

Los nombres de las víctimas no han sido dados a conocer, ya que como es costumbre en la Marina de los Estados Unidos, tras una estricta comprobación de su entidad, en primer lugar serán avisados los familiares de los fallecidos.

CONSULTORIO MEDICO
DR. VICENTE PEREZ YUPANQUI
MEDICINA GENERAL — RADIODIAGNOSTICO — ANALISIS CLINICOS — PEDIATRIA Y PUERICULTURA
Aparato Digestivo — Neuropsiquiatría del niño
Rizarzuela, 20 - 2º. Tlf. 72 61 97. Consulta: 9 a 2. Horas convenidas

Nuevos Camiones BARREIROS
MODELO 300-77
Con la Primera Cabina Abatible de sistema hidráulico de España

La tecnología CHRYSLER sigue avanzando
AVANCE VD. CON NOSOTROS Y RENUEVE SU FLOTA CON CAMIONES
BARREIROS
VEANLOS EN EL DISTRIBUIDOR: Aupasa - Avenida Madrid, 2 PALENCIA

SE COMUNICA
por medio del presente anuncio, la disolución del Grupo Sindical Justo, número 12.837, de Villaumbrales, pudiendo reclamar los acreedores, si les hubiera, en el plazo de QUINCE DIAS, a partir de la publicación de este anuncio.
Lo que se hace público para general conocimiento.
Villaumbrales, 17-1-77.
EL PRESIDENTE

Fiesta para todos... aunque su coche no sea un Ford

Ofrecemos, totalmente gratis, una inspección técnica completa para su coche.

Desde hoy mismo hasta el día 31 de Enero de 1977... ¡Fiesta durante las Navidades y la cuesta de Enero!: Motor, Dirección, Transmisión, Frenos, Amortiguadores, Instalación eléctrica, etc. ... Un chequeo a fondo... aunque su coche no sea un Ford. ¡Para eso estamos de Fiesta!

Ford Servicio
"las buenas manos"

VALE POR
Una inspección completa para su coche con informe de los resultados
Autopalsa
AUTOMOCION PALENTINA, S. A.
Cta. Valladolid Km. 4'5 - Tlf. 770780
Entregue este vale y le daremos día y hora para efectuarla.
(Válido hasta el 31 de Enero de 1977)

M.C.D.2022

MARTES 18 Enero

COMIENZA NUESTRA
VENTA ESPECIAL
Con nuestra tradicional
GARANTIA
de
SUPREMA CALIDAD

PLENA MODA
•
Mitad de Precio
•
CON LAS MARCAS DE MAYOR PRESTIGIO
•
Extraordinario en

Calzados HOYOS

Rossy
Koliflex-Flavia
Bruno Colombo
Lottousse
Pierre Cardin
Pertegaz

Gino Aldovandri
PATRICIA
•

Concluyó en Pekín la campaña en favor de TENG HSIAO PING

El depurado viceprimer ministro podría ser rehabilitado

Hong Kong, 17. (Efe-Upi). — Parece que ha concluido una campaña pública para la reinstalación del depurado viceprimer ministro Teng Hsiao Ping en Pekín, pero aún prosigue en algunas otras partes de China.

La actividad principal se centra ahora en la zona de Shanghai, base principal de «la banda de los cuatro», los radicales depurados que alimentaron la campaña que provocó la caída de Teng del poder en abril pasado.

No obstante, los viajeros procedentes de China informan haber visto periódicos murales en al menos otras dos ciudades importantes, Wuhan y Canton.

El tema principal de los periódicos murales en Shanghai, la ciudad más poblada de China, y en las otras dos ciudades, fue que Teng había sido víctima de la «banda» y que debería ser rehabilitado laboralmente.

El pasado fin de semana los murales solicitando la vuelta al poder de Teng fueron retirados de la Plaza Tien An Men de Pekín.

Las coronas florales depositadas en la Plaza, a la entrada de la ciudad prohibida, en honor del fallecido primer ministro Chu En Lai, fueron también retiradas sin incidentes en el pasado fin de semana, informan por teléfono de fuentes allegadas a Pekín a la «Upi», en Hong Kong.

La retirada de coronas colocadas en abril pasado en la Plaza en tributo de Chu desencadenó los disturbios y la dimisión de Teng de su cargo como viceprimer ministro, vicepresidente del Partido Comunista y jefe en funciones del Estado Mayor de las Fuerzas Armadas.

Un informe de Prensa japonés procedente de Shanghai declara que un portavoz del Ministerio de Asuntos Exteriores había señalado que parecía inminente la vuelta de Teng.

El portavoz dijo al periódico «Mainichi» que «es natural que el camarada Teng Hsiao Ping hubiera sido criticado porque se había equivocado», pero que esto era un error relativamente de poca importancia y que había sido exagerado por la «banda de los cuatro».

Se ha interpretado como la confirmación de que el caso de Teng estaba siendo discutido activamente por los dirigentes del partido, afirma «Mainichi», señalando que es el primer comentario público oficial en la campaña para la reinstalación de Teng.

En la capital se ha convocado una reunión de la comisión planificadora estatal para tratar de la puesta en práctica de los programas económicos similares a los elaborados por Teng antes de que fuera depurado, informa hoy Radio Pekín.

La vitamina «C» ayuda a los enfermos de cáncer

Munich, (RFA), 17. (Efe). — La vitamina "C" es una ayuda valiosísima para los enfermos de cáncer, escribe el premio Nobel de Bioquímica, Linus Pauling (de California), en una revista médica de Munich.

Según Pauling, por medio de fuertes dosis de vitamina "C", la vida de los cancerosos se puede prolongar cuatro veces más que con los medicamentos hasta ahora utilizados.

El bioquímico norteamericano tras una serie de experimentos positivos, expuso por primera vez su teoría en la revista médica de Munich.

Atentado contra Mobutu en BRUSELAS

Bruselas, 17. (Efe-Reuter). — El presidente Bobutu Seko, del Zaire, ha salido ileso en un aparente atentado de asesinato ocurrido a última hora de la mañana de hoy en el aeropuerto de esta capital.

La Policía belga detuvo a un africano que se encontraba entre el público, y que había acudido a recibir al presidente Mobutu, cuando aquél sacó una metralleta, que llevaba oculta bajo el abrigo, segundos antes de que el presidente, acompañado por el rey Balduino pasara por delante del mismo, informa la Policía.

Los agentes de Seguridad se percataron de la presencia del africano armado cuando éste comenzó a forcejear con un grupo de personas que aguardaban al presidente en las pistas del aeropuerto.

Afirma la Policía que el dirigente del Zaire no se dio cuenta de este posible intento de asesinato ocurrido cuando se dirigía, junto al rey Balduino, hacia la salida del aeropuerto.

El incidente tuvo lugar poco después de que el presidente, acompañado por su esposa y el ministro de Asuntos Exteriores, Nzuza Karl-Bond, llegara a bordo de un avión «DC-10» a esa capital para iniciar una visita de diez días a Bélgica.

Hay excedentes de petróleo

Kuwait, 17. (Efe). — El ministro de Petróleo de Qatar, Jeque Abdel Aziz Ben Jalifa Al Thani, se ha reunido con su colega kuwaití, Jeque Abdel Muttaleb Al-Kazemi, para tratar de la conveniencia de celebrar una reunión de emergencia de la Organización de Países Exportadores de Petróleo, "aunque no vemos por el momento la necesidad de esta reunión", declaró Thani a su llegada a esta capital.

Iraq, Venezuela e Irán, han mostrado su interés porque se celebre esta reunión. Thani está recorriendo los países petrolíferos del Golfo Pérsico, Irán e Iraq, para celebrar nuevas conversaciones.

En la reunión celebrada en diciembre pasado en Qatar, Arabia Saudí y los Emiratos Arabes Unidos se negaron a unirse a la decisión de los otros once miembros para elevar el precio del petróleo en un diez por 100, haciéndolo sólo ellos en un cinco por ciento.

"Existe un excedente de petróleo ahora en el mercado que se eleva a tres millones de toneladas, y esta puede perjudicar a los Estados miembros de la "OPEP", ha manifestado Thani aludiendo a la última decisión de Arabia Saudí, de incrementar la producción.

No se celebró la "cumbre" de ayuntamientos vascos

(Viene deprimera página)

una "ikurriña" y por el estandarte de la localidad. El salón de sesiones estaba totalmente abarrotado de personas, entre ellas numerosos periodistas españoles y extranjeros.

La entrada de los ediles fue recibida con grandes aplausos, por gritos de "fora auskadi". Seguidamente se interpretó el himno a Navarra por todos los asistentes, levantando la mano, haciendo la señal de la victoria. También se cantó el "euskogudari" (himno de los soldados vascos) y se dieron numerosos "vivas" al País Vasco y a sus instituciones.

A las 11'25 horas el primer teniente de alcalde y alcalde en funciones, Javier Maxieon, se dirigió a los presentes —se habían colocado también altavoces en el exterior del edificio— en castellano y euskera para dar las gracias por el apoyo recibido a esta sesión extraordinaria. A continuación, se dio por iniciada la sesión.

Tras la lectura del acta de la última sesión del Ayuntamiento de Echarri-Aranaz, celebrada el pasado día 14, el señor Mauleón leyó una moción en castellano en la que hizo un análisis de la actual situación política del País Vasco y explicó los diversos motivos que le conducían a solicitar la amnistía total, la plena reintegración foral y la co-oficialidad del euskera. Por unanimidad fue aprobada por el Ayuntamiento esta moción, entre las aclamaciones de los presentes.

Posteriormente fue leída la moción en euskera por un joven de la localidad; se cantó el himno "batasuna" (unidad), para dar paso a la actuación de cuatro "bertsolaris" (poetas populares que repentizan), quienes se refirieron a los acuerdos tomados por el Ayuntamiento.

Finalmente los asistentes al pleno entonaron el "gernikako arbola" y nuevamente el "eusko gudari", tras lo cual se dio por finalizada la sesión. Los asistentes —sobre las 12'20 horas— abandonaron el Ayuntamiento, sin que, a la salida, se produjese ningún incidente.

Posteriormente 30 alcaldes guipuzcoanos a los que se permitió la entrada en Echarri-Aranaz se reunieron a almorzar en Vergara para analizar el actual momento político.

Estos alcaldes habían mantenido conversaciones telefónicas por la mañana con el ministro de Asuntos Exteriores, Marcelino Oreja, y el de Gobernación, Rodolfo Martín Villa.

De estas conversaciones, al parecer, ha salido el acuerdo de una entrevista el próximo martes día 18 entre el ministro de la Gobernación y una comisión de alcaldes.

El único incidente violento en todo el país vasco durante la mañana fue la explosión de una bomba en la parte trasera de un vehículo de la Guardia Civil. El hecho se produjo en las proximidades de Azpeitia.

La bomba explosionó cuando el vehículo estaba en marcha sin causar víctimas.

SEÑORITA

mayor de veinticinco años, con adecuada cultura, trato agradable y buena presencia e impuesta en mecanografía, necesitamos en comercio de esta plaza.

Dirigir ofertas detalladas por escrito al Apartado de Correos, 132 en

PALENCIA

SEAF - PPO. Oferta núm. 6.923

es un suelo ligero CEPLASTICA

DISTRIBUIDORES EXCLUSIVOS PARA PALENCIA Y PROVINCIA:
MAPASA — Manuel Rivera, n-10 — Telfs. 722300-723138
SIEIRAS (Decoración) — Plaza San Lázaro n-1 — Telfs. 725694-724289

Israel empleará todos sus esfuerzos para que Abu Daud sea juzgado

Las autoridades germano-occidentales intentaron la extradición del líder palestino

Jerusalén, 17. (Efe). — El primer ministro, Isaac Rabin, prometió ayer que Israel empleará todos sus esfuerzos para que sea llevado a juicio el líder guerrillero palestino Abu Daud.

La puesta en libertad, por un tribunal de París, de Abu Daud, quien los israelíes creen que fue el organizador de la matanza de once atletas olímpicos en Munich de 1972, ha provocado una situación conflictiva y fue llamado a Jerusalén el embajador israelí en Francia.

De acuerdo con un comunicado oficial, Rabin manifestó en la reunión semanal del Gabinete que la acción francesa «únicamente servía a la causa del terrorismo internacional».

"Israel ha soportado responsabilidades en los enfrentamientos terroristas y continuará haciendo todo lo posible para que actúe la justicia con Abud Daud y con otros asesinos», señaló el primer ministro.

El ministro de Asuntos Exteriores, Yigal Allon, indicó a los ministros que las relaciones entre Israel y Francia habían estado «a punto de romperse» desde la puesta en libertad de Abu Daud y que todavía continuaban estándolo».

Allon añadió que Israel había pedido una segunda aclaración del hecho a Francia después de que el Gobierno de este país diese una inicial respuesta que fue considerada como insuficiente.

«Nuestro próximo paso estará determinado por la respuesta que esperamos recibir», dijo el ministro.

Ambos ministros, Rabin y Allon, expresaron su satisfacción ante la reacción hostil que había recibido la decisión francesa en la Prensa mundial.

El Gabinete no concretó y dejó a la decisión del ministro de Asuntos Exteriores la cuestión de cuándo regresaría a Francia el embajador israelí en aquel país, agregó el comunicado.

UNA MARAVILLA EN MINIATURA PARA SU OIDO - CREADA POR PHILIPS

Demostración sin compromiso por un ESPECIALISTA, el día que Vd desee en
OPTICA RAMOS

Secuestrado el libro "GALICIA MARTIR"

Madrid, 17. (Cifra). — El libro «Galicia Mártir», de Daniel Alfonso Rodríguez Castelao, ha sido secuestrado por inspectores del Cuerpo General de Policía que se presentaron en el domicilio social de «Akal Ediciones».

La obra de Castelao se editó por primera vez en Valencia, en el año 1937 y posteriormente por la Editorial «Nos» en Buenos Aires.

«Galicia Mártir» consta de catorce grabados con una pequeña inscripción en gallego.

El secretario general de la «Efta», en Madrid

Madrid, 17. (Cifra). — Para discutir cuestiones de política arancelaria entre España y los países de la "EFTA", llegará a las tres de esta tarde a Madrid el secretario general de dicha organización de países, señor Charles Muller.

El señor Muller, de nacionalidad suiza, se entrevistará con los ministros de Asuntos Exteriores y de Comercio de España, durante su estancia en nuestro país.

MINISTERIO DE TRABAJO
INSTITUTO NACIONAL DE PREVISION
DELEGACION PROVINCIAL DE PALENCIA

ANUNCIO

DECLARACION DE PLAZAS VACANTES DE LOS SERVICIOS MEDICOS NO JERARQUIZADOS DE LA SEGURIDAD SOCIAL EN PALENCIA

De conformidad con lo establecido en el Art. 55 del Estatuto Jurídico del Personal Médico de la Seguridad Social y el Art. 7.1. de la Orden del Ministerio de Trabajo de 26 de noviembre de 1976 (B. O. del Estado de 30-11-76), las vacantes existentes en 31 de diciembre de 1976 son las siguientes:

MEDICINA GENERAL

Localidad	Núm. vacantes	Turno de provisión	Residencia
Palencia	4	Escalas	Palencia
Id.	4	Concurso-oposición libre	Palencia
Guardo	1	Escalas	Guardo
SERVICIO DE URGENCIA			
Palencia	2	Escalas	Palencia
Id.	1	Concurso-oposición libre	Palencia
ESPECIALIDADES			
Análisis clínicos	2	Escalas	Palencia
Id.	1	Concurso-oposición libre	Palencia
Aparato digestivo	1	Escalas	Palencia
Id.	1	Concurso-oposición libre	Palencia
Cirugía	1	Escalas	Palencia
Id.	1	Concurso-oposición libre	Palencia
Dermatología	1	Escalas	Palencia
Ginecología	1	Escalas	Palencia
Id.	1	Concurso-oposición libre	Palencia
Endrocrinología	1	Escalas	Palencia
Odontología	1	Escalas	Palencia
Oftalmología	1	Escalas	Palencia
Id	1	Concurso-oposición libre	Palencia
Otorrinolaringología	1	Escalas	Palencia
Neuropsiquiatría	1	Escalas	Palencia
Radiología	1	Escalas	Palencia
Traumatología	1	Escalas	Palencia
Id.	1	Concurso-oposición libre	Palencia
Urología	1	Escalas	Palencia
Pediatría	2	Escalas	Palencia
Id.	1	Concurso-oposición libre	Palencia
Id.	1	Escalas	Guardo
Id.	1	Escalas	Venta de Baños

Las citadas vacantes podrán ser solicitadas por los interesados a partir de la fecha de esta publicación, ajustándose a las normas establecidas al efecto y que se hallan expuestas en el «Tablón de Anuncios» de la Delegación Provincial del Instituto Nacional de Previsión.

Palencia, 15 de enero de 1977.
EL DIRECTOR PROVINCIAL

APLAZADA LA EJECUCION DE GILMORE

(Viene deprimera página)

cía "morir como un hombre", ha escogido el pelotón. Una elección similar habían tomado 38 de los 44 ejecutados en el estado de Utah durante el presente siglo.

El director de la prisión, Sam Smith, ha seleccionado a siete personas para que formen el pelotón de fusilamiento.

Un jefe de pelotón, cinco fusileros y un suplente, sacadas de una larga lista de voluntarios.

"Ha habido muchos valuntarios" para formar parte del pelotón, ha declarado Smith, "por eso no hemos tenido que solicitar la ayuda de nadie". Los ejecutores de la pena de muerte son normalmente escogidos entre el personal de la fuerza de orden público de Utah.

A los fusileros, no identificados, se les pagará con 100 dólares a cada uno y han estado practicando en un campo de tiro de la policía cerca de Salt Lake City.

Smith no ha querido responder a la pregunta de si la ejecución iba a tener lugar en la prisión del Estado y se limitó a decir que se llevaría a cabo en un lugar cerrado y techado.

Cuando lleguen los componentes del pelotón, los cinco escogerán los rifles cargados de antemano, cuatro de ellos con cartuchos de fogeo y uno con balín, y después se acercarán a una pantalla de lona.

Los fusileros apuntarán a través de agujeros existentes en la lona contra Gilmore, quien estará atado a una silla de madera a unos seis metros y medio aproximadamente de distancia con una capucha negra en su cabeza y un blanco de tiro de forma de corazón prendido sobre el pecho.

Los fusileros dispararán cuando el jefe del pelotón, que cobrará 125 dólares, dé la orden de mando de "fuego".

Gilmore ha pedido que se le permita comparecer ante el pelotón sin estar atado y sin capucha, pero el director de la prisión no ha querido hacer declaraciones sobre el tema y dijo que la ejecución se realizará de forma tradicional.

El Tribunal Supremo ha rechazado una serie de peticiones que a última hora han vuelto a pedir que no se ejecute a Gilmore. Una de ellas basaba su petición en que el método de ejecución por un pelotón de fusilamiento respondía a disposiciones al margen de las constitucionales.

La última ejecución en Utah fue el fusilamiento de James Rodgers, el 30 de marzo de 1960, un condenado a la pena capital por asesinar a un compañero de unas minas de uranio.

APLAZADA LA EJECUCION

Salt Lake City, 17. (Efe-Reuter). —El juez federal Willis Ritter, ha aplazado a primera hora de hoy la ejecución de Gary Gilmore, cuando faltaban menos de siete horas para que el condenado compareciera ante un pelotón de ejecución.

Las autoridades del Estado han declarado que la próxima fecha posible para la ejecución de Gilmore será "dentro de unos 40 días".

El juez del distrito Willis Ritter ha declarado que nunca, hasta ahora, se había aplicado la posibilidad del aplazamiento de una ejecución capital, en el último momento, en el estado de Utah.

El fusilamiento se había previsto para hoy lunes a las 7'49 hora de Utah (15'49 hora española).

CONVOCADA UNA REUNION

Salt Lake City (Utah, EE. UU.), 17. (Efe-Upi). — Un tribunal ha convocado una reunión de urgencia a primeras horas de hoy para decidir si el Estado aún puede respetar la voluntad de morir de Gary Gilmore.

"¿Por qué no pueden dejarme en paz?", dijo el condenado a muerte cuando se enteró que el juez del distrito norteamericano Willis Ritter decidió un aplazamiento de la ejecución, menos de siete horas antes de la hora en que debía ser fusilado. "¿Por qué me han de hacer pasar otra vez por todo?".

†

EL SEÑOR

D. Jesús Argüello Tuvilla

Falleció en Palencia
El día 17 de enero de 1977
A los 67 años de edad
Después de recibir los S. S.

D. E. P.

Su desconsolada esposa doña Julia Salamanca Ayuela; hijos Manuel, Jesús y Enrique Argüello Salamanca; hijas políticas Feliciana Buzón, María Angeles González y Felipa Rojo; hermana Simona; hermanos políticos, nietos, primos, sobrinos y demás familia,

Suplican una oración por su alma.

Funeral: Día 18 a las once de la mañana.

Misa de familia: Día 18 a las siete de la tarde.

Iglesia Parroquial: San Telmo.

Casa mortuoria: Avenida de Madrid, núm. 27, primero.

Finisterre, S. A.
P. F. Ntra. Sra. de la Calle.

La familia de

Don Herminio Santos Tamariz

(q. e. p. d.), médico de esta ciudad recientemente fallecido, desean expresar por este conducto, en la imposibilidad de hacerlo personalmente, su agradecimiento a cuantos les participaron su afecto y pésame, por la sensible pérdida sufrida. Dios se lo pague.

M.C.D.2022

SPAR

OFERTA DEL 17 AL 22 DE ENERO DE 1977

MONKY Frasco de 100 gramos	96
» » 200 »	184
PASTA SOPA «La Leonesa». Bolsa 250 gramos	9'50
Y además...	
LECHE CONDENSADA «El Castillo». Bote normal	31
» » grande	60
DESAYUNOS «Cuétara». Caja 900 gramos	49
ALUBIAS Redondas «Spar». Bolsa 1 kilo	53
Dulce membrillo «Spar». Bloque 500 gramos	23
Detergente DASH Barrl. 5 kilos	310
TOMATE «Spar». Bote 500 gramos	15
» » 1 kilo	28

SPAR siempre da más

LEA V. TODAS LAS SEMANAS NUESTRO "SUPLEMENTO AGRICOLA"

Llamamiento para constituir la "Agrupación Empresarial Palentina"

Está firmado por más de cincuenta empresarios

"Porque creemos esperanzados que España se abre a la democracia, que ya se ha iniciado el nacimiento de una etapa pluralista y que la hora actual exige afrontar la responsabilidad histórica del momento, es por lo que, sin arrogarnos la representación de nada ni de nadie, nos dirigimos a todos y cada uno de los empresarios palentinos, a fin de que, libre y meditadamente, piense, cada uno en la conveniencia o no de agruparnos, es decir, hacer una agrupación empresarial de base".

Con estas palabras comienza el documento que, firmado por más de cincuenta conocidos empresarios palentinos, ha sido dirigido a todo el empresariado de la capital y provincia.

El objeto que se pretende es crear una agrupación empresarial de base —cosa que va a llevarse a efecto a finales de enero o a principios de febrero—, en la que la asamblea general va a estudiar y redactar sus estatutos, elegir a sus cuadros directivos, decidir su actuación y si se une o no con otras agrupaciones afines.

El llamamiento es dirigido a todos los empresarios, ya sean de la capital o del resto de la provincia, ya pertenezca a la industria, a los servicios, a la agricultura o sean autónomos. Todos, sin excepción, serán iguales en voz y voto.

"Las nuevas circunstancias que ya se están produciendo van a situar la relación empresario-trabajador en un contexto más real y clarificador", señala el escrito que, más adelante, dice: "Esta agrupación no tendría valor alguno, ni sentido, ni mucho menos justificación ética y moral, si naciera como órgano de presión, con objetivos puramente egoístas o materiales, o con la finalidad única de la defensa de privilegios".

POSTULADOS BASICOS

Los principios básicos que la agrupación a crear declara como tales son:

Respeto a la persona entendida como elemento fundamental de la sociedad.

Afirmación decidida de que España es parte integrante de Europa y debe homologarse con ella para ingresar en la misma como miembro de pleno derecho.

Afirmación de que la empresa está integrada por el trabajo, la gestión y el capital.

Respeto a la iniciativa personal, a la libertad de asociación de trabajadores y empresarios y a las decisiones justas de las agrupaciones y de los entes privados en cuanto a la huelga y al "lockout". Respeto también a las características regionales, en orden a potenciar integralmente a sus hombres y a sus empresas.

Lucha contra el despilfarro y la corrupción.

Contribución de forma justa, real y equitativa a las cargas del Estado mediante una ley fiscal eficaz. Respeto a la propiedad privada siempre que sea creadora de riqueza y no dañe el bien común.

Abstención de utilizar la agrupación con fines políticos.

Aceptación de las decisiones de la mayoría en las acciones colectivas.

Partiendo de estos principios, los objetivos a los que pretende llegar la agrupación son éstos: Impulsar el espíritu y la acción empresariales, propiciar el desarrollo integral de todas las personas que forman la empresa y el de ésta dentro de un ámbito de economía de libre mercado socialmente justo, exigir una justa redistribución de la riqueza, buenos servicios públicos y una administración pública eficiente y ágil, potenciar el desarrollo tecnológico y plantear y defender la posición empresarial frente a las medidas de terceros que afectan a la empresa.

Las actividades para lograr los anteriores objetivos, dentro de las coordenadas de los principios enunciados en primer lugar, serían las siguientes: Dialogar y negociar con los sindicatos obreros, informar oportuna y adecuadamente de toda actividad legislativa que afecte a la empresa, intercambiar ideas con asociaciones afines, informar a los asociados y a la opinión pública y desarrollar las acciones que tengan como fin los objetivos marcados.

Los firmantes del escrito insisten en que la agrupación ha de ser independiente, democrática, apolítica, provincial, abierta, representativa y responsable.

REGISTRO CIVIL

NACIMIENTOS.—María Pilar López Martínez, hija de Celestino y María Pilar; Roberto-Joaquín Martínez Pérez-Cea, de Antonio y Ana María.

MATRIMONIOS. — Benito Vega Espina, con María Asunción Blanco García; Alejandro Sanz Sanz, con Natividad Duque Antolín; Antonio Allende Santos, con María Soledad Merino Lomas; Javier Villalvilla Alonso, con María del Carmen Pajares Alonso; Raimundo Antolín González, con Rosa González Martínez; Santiago Elvira González, con María Ascensión Ramírez Aguado.

DEFUNCIONES. — Angel Herrero Robledo, de 45 años de edad; Ana María Calle Carvajal, de 42 horas; Felisa Rojo Nozal, de 83 años; Teófila González González, de 59; Leandro Medina Cuesta, de 78.

Dietario

MARTES, 18 ENERO 1977

SANTORAL. — Santos: Prisca; Liberata, Faustina y Margarita, vírgenes; Atenogenes, Cirilo, Supicio, Venerado y Volusiano, obispos; Leobardo, confesor; Moisés y Ammonio, mártires.

(Misa: De Feria).

EL TIEMPO EN PALENCIA

Barómetro: A las 18 de ayer, 703'3. A las 8 de hoy, 702'8. — Temperaturas: Máxima de ayer, 3'6. Mínima de hoy, 1'2 bajo cero. — Dirección del viento: A las 18 de ayer, calma. a las 8 de hoy, calma.— Humedad relativa media, 78 por 100.

EFEMERIDES. — 1024: Abderraman V muere por mandato de Mohamed, que gobernaba a los «sin trabajo» de Córdoba, que en aquella fecha eran muchos. Mohamed se hizo proclamar califa antes del asesinato. —1504: El archiduque de Austria Felipe «El Hermoso», ordena a Francisco de Tasis la creación de servicio de Correos entre Holanda, Alemania, Francia y España. — 1610: Se decreta la expulsión de los moriscos de Murcia. — 1689: Nace Montesquieu. Su obra «Letrres Persanes», con la severa crítica de las instituciones, costumbres y leyes de Francia, obtuvo un éxito editorial hasta entonces desconocido. — 1778: Descubrimiento de las islas Sanwich por el sabio navegante inglés capitán Cook. — 1787: Se prohiben en España las obras de San Agustín, impresas en París. — 1830: «El rey reina, pero no gobierna», expresión que pasó a ser el principio fundamental de las monarquías representativas o constitucionales, aparece por vez primera: Diario «Le National», de París, debido a la pluma del periodista Thiers. — 1856: Ley que ordena la construcción de la nueva Casa de la Moneda, Madrid. — 1890: Muere en Turín, Amadeo de Saboya, que había sido rey de España. — 1901: Encíclica de León XIII sobre la democracia cristiana. — 1903: Nace en Bristol (Inglaterra), el actor Cary Grant. Hizo toda su carrera en Norteamérica. — 1913: Nace el actor norteamericano Dany Kaye. — 1928: Se crean las licencias para uso de encendedores. Fracasó tal disposición. — 1929: El aviador Rodríguez de Lícea realiza un vuelo con una avioneta, tropieza con unos cables de alta tensión, y cae al río Manzanares. Resultó ileso. — 1930: La Audiencia de Madrid condena al tenor fleta, por incumplimiento de contrato, a pagar 19.800 dólares a la Metropolitan Opera, de Nueva York. —1934: Estalla en diversas localidades de Portugal un amplio movimiento de carácter comunista, que es rápidamente sofocado por el Gobierno

FIAT

carretillas de "alto nivel"

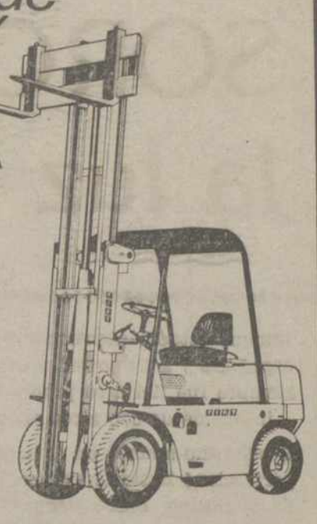

CARRETILLA ELEVADORA CARGA FRONTAL

42 modelos, 450 versiones
Diesel, gasolina GPL
eléctrica, electrónica
capacidad de
600 Kgs. a 12.000 Kgs.
elevación hasta
7 metros.
Accesorios para todos
los empleos.

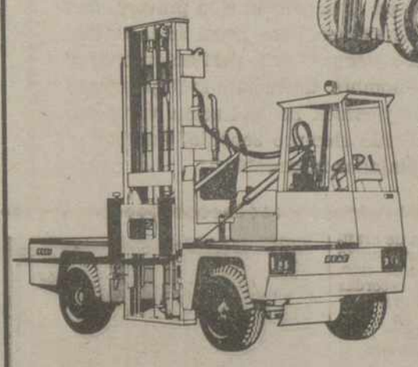

CARRETILLA ELEVADORA CARGA LATERAL

13 modelos
31 versiones
Porta containers
de 20', 30', y 40'
elevación hasta 8 m.
capacidad de
2.500 Kgs.
hasta 50.000 Kgs.

LA GAMA MAS EXTENSA PARA LA MEJOR SOLUCION

italcarretillas s.a.

SEDE CENTRAL: EDIFICIO COLON, PLANTA 13 • AVDA. GARCIA MORATO 6-8
TELEFONO 317 27 58 • BARCELONA-1

DELEGACIONES PROPIAS EN MADRID • VALENCIA • SEVILLA • CASTELLON • TARRAGONA • LA CORUÑA

ANUNCIOS POR PALABRAS

Alquileres

SE ARRIENDA una obrada de terreno de regadío. Granja «El Galio», detrás La Balastera. Paula.
ALQUILO piso nuevo grande. Todos los servicios. Tlfno. 721452.
SE ALQUILA piso amueblado. Teléfono 713525.
ALQUILO piso por dos años. Teléfono 713818.
SE ALQUILAN 50 m2, Parque Avenidas, fachada a carretera. Teléfono 721630.
SE ALQUILAN 500 m2 planta y sótano. Martín Calleja, esquina Lope de Vega. Tlfno. 721630.
SE ALQUILA piso 175 metros cuadrados, calefacción central, ascensor. Informes, portería Modesto Lafuente, número 16. Tlfno. 720391.
ALQUILER, piso céntrico, amplio bien acondicionado. Informes, teléfono 723503, de 4 a 8, tardes.

Automóviles

DISTRIBUIDOR Pirelli. Angel Fuentes Guerra, S. A. Palencia.
PIRELLI. Correas ventilador. Angel Fuentes Guerra, S. A.
PIRELLI. Correa industrial. Angel Fuentes Guerra, S. A.
PIRELLI. Correa cosechadoras. Angel Fuentes Guerra, S. A.
PIRELLI. Neumáticos agrícolas. Angel Fuentes Guerra, S. A.
PIRELLI. Neumáticos camión. Angel Fuentes Guerra, S. A.
PIRELLI. Neumáticos turismos. Angel Fuentes Guerra, S. A.
AUTO-Escuela «Piloto». Preparación rápida y eficaz. San Juan de Dios, 2. Palencia.
AUTOMOVILES Iglesias dispone toda clase automóviles, seminuevos. Facilidades. Palencia, 721078. León, José Aguado, 223027.
AUTOMOVILES Andérez, tiene el coche usado que usted necesita, totalmente revisados y no olvide que aceptamos su coche a cambio. Queipo de Llano, 3. (Detrás de Simago). Teléfono 726032. Palencia.
SANSE: Automóviles seminuevos. Todas las marcas. Amplias facilidades. Tomamos su coche a cambio. Consúltenos. Somos profesionales. María Molina, 2. Teléfonos 720189 y 725541.
VENDO Renault 6. Becerril de Campos. Julia Galnares. Tlfno. 14.

AUTOMOVILES. Central Castellana de Crédito, financia la compra de automóviles nuevos o usados. 20 de Febrero, 5, principal. Valladolid.
MINI 1.000, vendo, 76.000 kilómetros, 65.000 pesetas. Felipe Tejedo. Camino San Román.

Enseñanzas

PROFESORA de EGB titulada, da clases particulares. Tlfno. 725578.

Fincas

VENDO finca regadío, 40.000 metros. En La Treinta. Tratar, calle Ibiza, 12. El Cristo.
VENDO piso estrenar, calefacción central. Razón, Tlfno. 720801.
OCASION, bonitos pisos construcción, subvencionados, retorno calefacción, ventanales aluminio, garaje, calle Tercera Travesía San Telmo (frente Hospital).
VENDO planta baja de nueva construcción. Calle Mayor, 170, facilidades. Ver o tratar, teléfono 72 23 37.
VENDO casa grande en Amusco. Razón, Agentes Comerciales, núm. 1, primero, izda. Teléfono 714581. Palencia, de 1 a 6.
COMPRARIA piso moderno, 150 m2, en construcción o construido. Teléfono 725770.
VENDO piso. Razón, Plaza Muñoz Bernal, núm. 2, segundo, B. Palencia.
VENDO o alquilo naves industriales. Razón. Maderas Hernando. Avenida República Argentina, 7.
VENDO en Grijota solar 2.100 m2, calle Mayor y carretera. Informes, teléfonos 720601 - 722483.
VENDO finca edificable o por m2, en Saldaña, casco urbano, viviendas de cooperativa, nueva avenida. Teléfono 250945. Valladolid.
PISOS llave en mano, varios sitios. Fincas, solares, traspasos. Inmobiliaria Díaz, Plaza España.
SE VENDE un piso, Onésimo Redondo, 17, segundo, 154 metros; calefacción central. Portería. Tratar, Pastores, 2, quinto, derecha.
VENDO piso a estrenar, magnífica situación y orientación, 112 metros útiles, calefacción central y plaza garaje, pago contado. Tlfno. 720651.

Ganados y aves

SE VENDEN 75 ovejas, 45 emparejadas y 16 corderas. Longinos Olmo. Collazos de Boedo.
VENDO 80 ovejas emparejadas. Ambrosio Ibarlucea. Villoldo.
VENDO 150 corderas. Andrés Rodríguez. Villabasta de Valdavia.
VENDO 14 ovejas jóvenes emparejadas. Herrera de Valdecañas. Félix.
VACAS y novillas recién paridas, terneros de leche, cambio ganado carne. Informes, Finca Bahillo. Camino San Román. Palencia.
BORROS sementales muy buenos, vendo dos. Valeriano Ruiz. Frómista.
VENDO 80 ovejas nuevas parriendo 33 cancinas. Adelino Polvorosa. Valderrábano.
SE VENDE un cerdo cebado en Husillos. Pinto.
VENDO cerdos destete. Venta de Baños. C. Barrigón, 39. Facundo
SE VENDEN 40 ovejas emparejadas Razón, Mariano Villacorta Ríos. Villalba de Guardo (Palencia).
VENDO yegua preñada. Villarrodrigo de la Vega. Gonzalo.
VENDO seis ovejas emparejadas. Olivo Andrés. Villasarracino.
SE VENDEN cien ovejas emparejadas o cincuenta a buen partir. «El Desengaño». Autilla del Pino.

Hospedajes

SE ADMITEN señoritas con derecho a cocina. Razón, La Paz, 6, segundo, C.

Maquinaria y Reparaciones

NEUMATICOS, correas de ventilador, correas trapezoidales Navamuel. Casado del Alisal. E. Tlfno. 711937.
COMPRO báscula segunda mano pesar ganado. Angel Mediavilla. Pomar de Valdivia.
OCASION: Vendo cultivador «Ransones», nueve brazos, arado cuatro vertederas, especial para monte, remolque chapa, volquete un eje. 10.000 kilos, todo nuevo. Plaza Pío XII, número 3, quinto, D.

Pérdidas

ENCONTRADA novilla brava en Amusco. Jerónimo. Veterinario.

Trabajo

30.000 mensuales en casa, escribanos. Marcos. Sampedro Mestallón, 17. Oviedo.
SE NECESITA aprendiz mostrador. Bar Chariot. Empedrada, 8. Teléfono 72 8846. (Visado SEAF-PPO. Referencia 6.890).
NECESITAMOS matrimonio sin hijos para atender casa residencia. Interesados, llamar al teléfono 716087. León.
SE NECESITAN dos tractoristas fijos. Cooperativa Nuestra Señora de la Antigua. Fuentes de Valdepero (Palencia). (Visado SEAF-PPO. Referencia 6.904).
NECESITO ayudante de cocina. Bar Carlos. (Visado SEAF-PPO 6.925).
SE NECESITAN peones en Ferrobra (taller de ferralla). Carretera Villalobón, km. 2. Palencia. (Visado SEAF-PPO. Oferta 6.916)
SEÑORA: Si quiere pintar o empapelar, llámenos. Precios económicos. Tlfno. 714435.
SE NECESITA chica. Informes, «La Tasca».
TRACTORISTAS, se precisan, buena remuneración, vivienda y demás beneficios. Mariano Ruiz, en Marcilla de Campos y señor Centeno, San Lázaro, 2, Palencia. (Visado SEAF-PPO. Núm. 6.855.
CENTRO de Estudios necesita profesor de contabilidad. Mayor, 136 tercero. Tlfno. 724696.
SE NECESITA empleada de hogar Razón, Tintorería Germán. Mayor 46.
SE NECESITA chica fija. Mayor, 184, primero.
SE NECESITA asistenta. Plaza María de Molina, 3, primero, D.
SE NECESITA chica fija para señora sola, tiene compañera. Don Sancho, 11, letra A.
RADIOVISION necesita técnico de radio y televisión. C.-Hnos. López Francos, 8. Tlfno. 713230. (Visado SEAF-PPO. Oferta 6.907).
SE NECESITA muchacha fija con informes. Teniente Velasco, núm. 19 segundo, A.
PARA la venta a funcionarios y empleados de grandes empresas se necesita representante a comisión para distribución de lencería de importación, equipos para el hogar y ajuares de novia, con amplias facilidades de pago. Exigimos amplias referencias. Escribir FAREBESA, apartado 3.028. Zaragoza.
BUSCAMOS señora o señorita para atender casa de matrimonio solo en Las Arenas (Vizcaya). Vamos los fines de semana a Campoo, zona Reinosa. Persona no más de 50 años, buen carácter. Interesadas escribir al Apartado 789 de Bilbao, mencionar en el sobre la Referencia núm. 49, o llamar al (94) 4638389.
MUCHACHA para Madrid y Bilbao necesitamos, mayor de 25 años, responsable. Llamar mañanas de 8 a 10, teléfono (91) 2765192 o escribir señora de Mario. Apartado 760. Madrid.
NECESITO asistenta de 9,30 a 14 horas. Llamar, Tlfno. 725130 - 725130
SE NECESITA asistenta de 9,15 a 3. Virgen de la Esperanza, 4, tercero, izquierda. Razón, sólo por las tardes.
SE NECESITA chica fija, muy buen sueldo. Ignacio Martínez de Azcoitia, 21, tercero, A.
SE NECESITA asistenta. Manuel Tolrio. Cardenal Cisneros, 21, segundo, derecha.
NECESITO chica fija. Avenida José Antonio, 20, quinto, izda.
NECESITO asistenta para todo el día, buen sueldo. Menéndez Pelayo, 4, quinto, derecha.

Traspasos

SE TRASPASA Restaurante-Mesón, radicado en Valladolid (segunda categoría, con instalaciones de primera). Nombre registrado. El más acreditado de la ciudad. Se traspasa por no poder atenderlo en el futuro. Interesados, dirigirse a: Publicidad SAFE, Gamazo, 2 ó al Tlfno. 220629, de Valladolid.
TRASPASO bar por no poderlo atender. Tlfno. 726337.
TRASPASO nave apta para almacén o industria en Camino Pan y Guindas, s-n. Tlfno. 725464.

Varios

VENDO vaca parida, apocada a parir, ternera leche, montón de basura y cuatro cuartas de nabos. Juan Andrés. Carretera de Burgos. Palencia.
VENDO mula 12 años, toda prueba y remolque 2.000 kilos. San Cebrián de Campos. Andrés Perrote.
AGRICULTORES: Dispongo de las siguientes semillas para siembra. Trigos: Siete Cerros y Champleim. Cebadas cerveceras: Wisa, Beka, Pallas, Ellas. Avenas blancas: Nina, Condor, Pané-1, Roja de Argella, Blenda. Todas ellas certificadas y precintadas y dentro de los tipos R-1 y R-2. Información y venta, Leandro Sánchez Villegas. Oficinas Menéndez Pelayo, 5. Tlfno. 720731 y nave-silo en Carretera Santander, kilómetro 13. Tlfno. 714592.
VENDO tres perros mastines enseñados con ovejas, escoger entre 5; cancillas para atajar ganado; comederos para pienso y forraje, todo metálico. Antonio. Santervás de la Vega.

Vehículos

VENDO camión Avia, 2.500, carnet segunda, Capitonet. Tlfno. 725464. Ver, en Baraje Torrelavega.

Ventas

EL MEJOR pimentón para embutidos, tripas especiales. Alfonso Serra Teniente Velasco, 14.
CARNE especial para matanzas. Precios del año pasado. Alfonso Serra Teniente Velasco, 14.
SE VENDEN puertas de derribo. Razón. Avenida Asturias, 25.
VENDO alfalfa buena calidad. Agropecuaria San Martín. Frómista.
VENDO fardos de esparceta, vezas y alfalfa. Cebada pallas R. II para siembra. Grupo Villadiezma.
VENDO 18.000 kilos cebada pallas, superior para siembra. Paco. Ventosa.
VENDO paja blanca. Baquerín de Campos. Pablo.
DERRIBO: puertas interiores, de calle, de cristales y de 2 hojas; machones, etc. Valentín Calderón
VENDO cinta de sierra de 70 y máquina combinada. Tlfno. 725464.
VENDO paja y veza empacada. Gonzalo. Villaviudas.
VENDO avena blanca, cebada cervecera para siembra y paja empacada de cebada cervecera. Calzada. Gangas.
VENDO 8.000 kilos de alfalfa. Luis Delgado. Lantadilla.
SE VENDEN 1.000 pacas de alfalfa, buena calidad. Alberto Asensio. Autillo de Campos (Palencia).
VENDO cebada Pallas superior para siembra y un tractor Ebro. Hermanos Calle. Cervatos de la Cueza.

Empresarios de la Construcción e Industrias afines

Hacia la constitución de la Asociación provincial

Desde su constitución como tal, la Comisión Gestora de la Asociación, ha venido desarrollando, ininterrumpidamente, diversas reuniones, al objeto de ir plasmando y teniendo en cuenta las peculiaridades de los distintos futuros asociados, las líneas maestras de la Asociación en su acción.

Fruto de estos trabajos ha sido:

Primero. — La configuración de unos Estatutos, marco legal por el que habrá de regirse la vida de la Asociación, tras su válida constitución y que se remitirán a todos los empresarios del sector.

Segundo.—Celebración de la Asamblea General constituyente, en breve plazo y a la que, quedan invitados todos los industriales del sector que deseen formar parte de la misma, puesto que los fines que persigue la Asociación así como su ámbito de actuación, recoge en sus principios la posibilidad de asociarse a otras organizaciones empresariales, de igual o superior rango.

Tercero.—Establecimiento de cuotas, de entrada y anual, en forma proporcional.

Cuarto.—Establecimiento de unos servicios técnicos que se juzgan imprescindibles, cara al futuro de la Asociación.

¡ATENCION!

Su problema de calefacción ya está resuelto, instalando en su casa una calefacción a Petróleo o Gasóleo marca AIFLAM.
VILLAVERDE se la instala y páguela en cómodos plazos.
Solicite información en:
Alfonso X El Sabio, 5 — Teléf. 72 61 93 — PALENCIA

La familia de

ANGEL HERRERO ROBLEDO

(q. e. p. d.), recientemente fallecido en Palencia, expresan por este conducto, en la imposibilidad de hacerlo personalmente, su agradecimiento a cuantos les testimoniaron su aprecio y condolencia con motivo de la desgracia que les aflige; y, en especial, a los miembros de la rondalla que el finado dirigió y tanto apreció. Dios se lo pague.

¡¡PROFESIONALES Y AFICIONADOS A LA FOTOGRAFIA!!

El miércoles próximo, día 19, por vez primera en Palencia se efectuarán unas demostraciones de revelado en color a cargo de la prestigiosa firma "D U R S T", Las personas interesadas en presenciar estas pruebas, podrán inscribirse durante el martes, en nuestro establecimiento de Modesto Lafuente, 37, lugar donde se instalará la caravana ambulante "D U R S T".

CINE-FOTO FERNANDO

M.C.D.2022

LOS GRANDES ANCIANOS DE NUESTRO SIGLO

SOROLLA, o el genio de la luz y el color intuitivo

Aunque estudió atentamente a los grandes pintores españoles y a los grandes del Renacimiento italiano, siempre fue fiel a su propia técnica y a su temática inundada de sol, aires salobres y gentes del mar

Desde niño apuntó en él la afición a la pintura, que perfeccionó hasta lo excelso, pero, cruel en la crítica de sí mismo, buscó siempre una perfección mayor en su obra, de renombre universal, múltiplemente premiada. Pero los premios no le hacían vanidoso, antes al contrario, fue siempre sencillo, humilde y trabajador incansable

Aunque sus obras parecen hechas con facilidad, antes de sentarse ante el lienzo, estudiaba mucho, trazaba bocetos múltiples al carbón, estudiaba la mezcla de colores en busca de la luz que latía en su interior

En esta tierra española y levantina, que tan grandes pintores dio en todos los tiempos, Sorolla ocupa un lugar predilecto por su fidelidad a su espíritu genial, a su técnica y a su laboriosidad

Por Luis Mira IZQUIERDO

Siempre fue España tierra de grandes pintores y no podía ser nuestro tiempo una excepción. No lo ha sido, ciertamente. Queremos hoy recordar a ese gran pintor de nuestra mar levantina, de nuestro sol, de nuestras flores, de nuestros dolores también que fue Joaquín Sorolla y Bastida.

UN MAESTRO EN BUSCA DE LA PERFECCION

Nació Sorolla en Valencia el 27 de febrero de 1865, en la calle de Las Mantas. Tenía dos años de edad cuando quedó huérfano de padre y madre, fallecidos según parece a causa del cólera, azote epidémico en aquellos años. Quedó el pequeño Sorolla a cargo de unos tíos suyos, que habrían de ser buenos con él e impulsores de sus ulteriores trabajos y éxitos.

Abandonó la Escuela Normal de Muestras, donde había ingresado, para dedicarse tan sólo a las clases nocturnas de dibujo que daban en la Escuela de Artesanos, cercana a su domicilio. Por instancia de sus tíos (Sorolla nunca se consideró perfecto, buscó la perfección con una autocrítica a veces amarga) ingresó en la Escuela y acudió a la Academia de Bellas Artes. Pronto habría de destacar el que habría de llegar a ser un gran pintor, un pintor original y de estilo propio. Su difícil facilidad con que resuelve los primeros problemas que le plantean ante los lienzos, admiran incluso a sus mismos maestros. El joven pintor, desde estos sus primeros años de aprendizaje (un aprendizaje que él nunca consideró totalmente terminado, a pesar de que premios tras premios se había consagrado ante los críticos y los pueblos) demuestra cualidades excepcionales. Así lo intuye el fotógrafo local Antonio García, quien lo toma bajo su protección y, seguro del éxito más que el propio Sorolla, se viene con él a Madrid. Sorolla descubre el mundo mágico del Museo del Prado y admira sobre todo a Ribera y Velázquez. Copia algunos de sus cuadros, analiza su técnica (aunque su pintura parece fácil era siempre fruto de un trabajo previo concienzudo). Pero no se limita a copiar a los grandes maestros y a estudiar sus técnicas, horas y horas ante el más pequeño detalle de cada lienzo, sino que empieza a hacer sus propios cuadros. Envía dos de ellos a la Exposición Nacional de 1884: "Cabeza de estudio" y "El 2 de mayo", premiado éste con la segunda medalla.

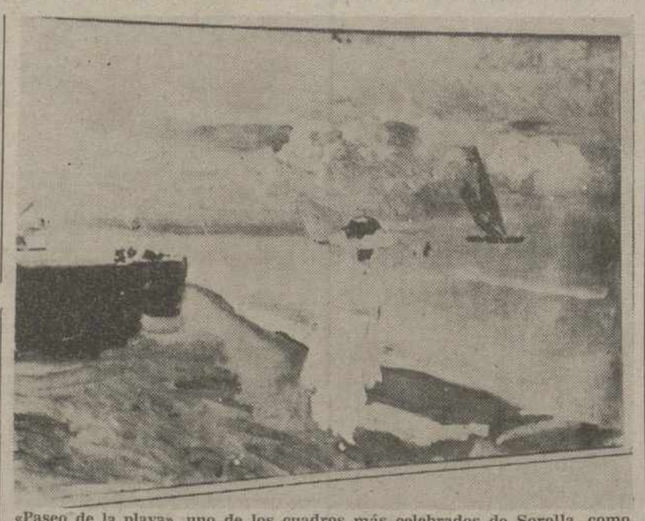

«Paseo de la playa», uno de los cuadros más celebrados de Sorolla, como la mayor parte de ellos, sobre temas marineros, inundados de luz y color (Foto EFE)

Al año siguiente, 1885, gana una beca de la Diputación de Valencia y se traslada a Italia. Pero el contacto con los grandes maestros del Renacimiento no influye para nada en su personal concepto de la pintura. Le ayuda, si acaso, a penetrar en el secreto de la anatomía humana, a robustecer y vigorizar el trazado de la forma y la masa del volumen y a percibir el espíritu que envuelve y cuida en las cosas.

GENIO DEL COLOR Y LA TECNICA

Pero Sorolla, el gran y original Sorolla, sigue siendo él mismo, fiel a sus conceptos del color y con técnica propia, siguiendo al dictado de su propia intuición, deja que su paleta se desborde en el cegador centelleo de los soles levantinos y en las veladas y cálidas sombras que proyectan las gentes de mar sobre la arena. Salvo escasos momentos, siempre cortos, obligado por encargos o compromisos oficiales Sorolla mantiene una inalterable fidelidad a su técnica: el mar, la luz, las gentes de su Levante natal.

Al regresar de Italia contrae matrimonio y en 1899 traslada su residencia a Madrid. En su estudio madrileño, Sorolla trabaja incansablemente, con avidez incluso, uniendo la noche con el día sin dejar, en muchas ocasiones los pinceles. Está poseído por el afán de alcanzar un ideal que jamás lograría. Esta idea de la perfección, de no ser tan cruel consigo mismo en su autocrítica, le atormenta, le domina y le produce hondas depresiones. No basta las recompensas que vienen a recompensar su obra y su persona. Eso no sacia su sed de perfección. Consigue la segunda medalla del Salón de los Campos Elíseos, en 1895 por "La vuelta de la pesca"; medalla de oro al año siguiente en la exposición de Berlín con «Pescados valencianos"; medalla de oro de Munich y Viena al lienzo "Cosiendo la vela", en 1899. Ni siquiera tranquiliza su espíritu cuando se le otorga el más alto premio en la Exposición Universal de aquel mismo año, otorgado a su gran lienzo "Triste herencia".

En 1900, la obra de Sorolla, ya consagrada a universalmente, se ensancha aún más y profundiza hasta límites insospechados hasta entonces. El color empieza a dominar a la ofrma. Un raudal de luz irradia de su paleta, en la que surgen una sinfonía cromática sin par, exhuberante y sensorial. Ha dejado atrás sus injustificados titubeos, la búsqueda atormentada de nuevos caminos expresivos. Cumple con la ley universal de que el dolor, incluso el tormento, mucho más la resignación ante el sufrimiento, es una fuente de creación incesante; no ha habido gran artista en cualquier arte que no se haya sentido atormentado por su propia vocación creadora. Sólo los vanidosos, que no llegan nunca a ser artistas verdaderos, se complacen en los halagos públicos, se sienten satisfechos de sí mismos. Sorolla no es una excepción. Es más bien un ejemplo del gran artista que "siente" dentro de sí algo que busca plasmar en el lienzo, que lo consigue para los demás, pero que no calienta del todo el corazón del artista, que juzga que algo le quedó dentro sin saltar al pincel. Sin embargo, Sorolla es el gran artista que aplica sus pinceles a amplias manchas de color jugoso, fresco, luminoso, expresivo. Es un vanguardista para su época al huir de la exigencia de la forma y buscar el color por el color, una teoría de luz y de luz por sí mismo, llena de originalidad. Continúan naciendo en sus pinceles luz azules, playas levantinas, las carnes bronceadas de viejos y niños, marineros y mariscadores, empapados de aire salobre, brillante y tornasculdo.

UN TRABAJADOR AGOTADO

Nada excelso, nada intensamente bueno y de bondad permanente, se consigue de golpe, sin trabajo, sin amor y sin dedicación. Aunque la pintura de Sorolla da la sensación de facilidad y rapidez de ejecución, si no pasan de ser un espejismo. Sorolla trabaja cada una de sus obras concienzudamente. Antes de sentarse frente al blanco lienzo, tomo múltiples apuntes al carbón e innumerables mezclas y notas de color. En bocetos de progresivo ajuste al modelo —el modelo que ven hacia dentro sus ojos y el que le brinda la naturaleza —empapa su espíritu en el ambiente de la obra. Y es entonces, y no antes, cuando acomete la ejecución del cuadro o, lo que es igual, el entonces ya rápido trasiado a lienzo de una paciente labor preparatoria. Algo parecido pasa con los grandes escritores, incluso con los más modestos periodistas y articulistas. Mucho antes de ponerse a la máquina o coger la pluma, más o menos conscientemente ha elaborado lo que va a escribir. Si luego lo hace en poco tiempo, con rapidez muchas veces obligada en el periodista, no hay que contarle ese tiempo en que escribe: hay que añadirle el tiempo que tardó, a veces involuntariamente, pero siempre con esfuerzo mental, en crear para sus adentros lo que luego traslada al papel; como el único al papel pautado, como todo artista en el material que ha de emplear para expresar lo que antes, mucho antes, latió en su espíritu.

Pero la vejez no perdona. La luz desapareció de sus ojos inundados antes de soles, en los tres últimos años de su vida. Moriría en Cercedilla, el serrano pueblo madrileño, el 11 de agosto de 1923. Pero su memoria ha sido tantas veces recordada, tantos bustos se levantaron en su honor, tanto se sienten orgullosos de su pintor los valencianos todos y todos los españoles, que Sorolla pasa a ocupar un puesto inmarcesible en la historia de la pintura española.

Sorolla, descansando ante su lienzo, en la calle de San Vicente, en la costa valenciana. — (Foto EFE)

Novedades Editoriales

Jesús Torbado. «EN EL DIA DE HOY». Premio PLANETA 1976. P. V. P. 350 Ptas.

ATLAS MUNDIAL GRAFICO AGUILAR, 123 mapas y planos, 450 fotografías. P. V. P. 7.000 Ptas.

Solicítelo en nuestra sección de Librería

I. G. DIARIO-DIA

Mayor, 99. Tfno. 72 26 90

GRAFICAS AGUADO

Mayor, 98 Tfno. 72 27 84

tv.E. PROGRAMAS PARA EL DIA 18

PRIMERA CADENA

13,45: Carta de ajuste: «Eduardo Rodrigo».—14,00: Programa regional simultáneo.—14,30: Apertura y presentación.—14,31: Avance informativo.—14,35: Gente.—15,00: Telediario. Primera edición.—15,35: Cortísimo.—15,45: ¿Quién es...?—16,00: Niñez.—16,55: Malagueña, Albéñiz. —17,05: Despedida y cierre.—18,15: Carta de ajuste: «Stevi Wonder». —18,30: Apertura y presentación.—18,31: Avance informativo.—18,35: Un globo, dos globos, tres globos. Para los pequeños. ¡Abrete, Sésamo!: Episodio núm. 33 A. Tomy Jerry: «Un asunto muy hueso». El mundo de la música.—20,00: Novela (Capítulo II): «La gran borrachera», de Manuel Halcón.—20,30: Telediario. Segunda edición.—21,00: 30 años de historia. «París, liberado».—21,30: La Sra. García se confiesa: «El sueño».—22,00: Esta noche... Fiesta.—23,00: Ultima hora.—23,15: Teledeporte.—23,25: Despedida y cierre.

SEGUNDA CADENA

19,30: Carta de ajuste: Flamenco: «Queti Clavijo».—20,00: Presentación y avances.—20,01: ¿Qué es...?—20,45: La Scala de Miyán.—21,00: Opera. «Norma», Bellini.—22,30: Redacción de noche.—22,55: Opera. «Norma» (II y III).—00,15: Despedida y cierre.

LA SEMANA CINEMATOGRAFICA

«Niñas, al salón», de Vizcaino Casas, se convierte en película

Marti Maqueda debuta como realizador cinematográfico

Por Juan José PORTO

BARBARA REY

"Niñas, al salón", la pieza de Fernando Vizcaino Casas, se convierte en película. El guión correspondiente lo han escrito Antonio Fos y Vicente Escrivá. Este último, además, la produce y dirige. Creo que el rodaje está previsto, en su iniciación para el próximo lunes.

Vizcaino Casas, abogado, autor dramático, novelista y periodista, es hombre de talante emprendedor y entusiasta, en posesión de una caligrafía sencilla y directa, que pone al servicio de su carácter observador. Su obra está íntimamente relacionada con el mundo del cine aunque, naturalmente, no toda ella está enmarcada por las coordenadas de la industria del celuloide. Sin embargo, vizcaíno, como abogado y como autor, lleva muchos años anclado en el planeta de la farándula, al que ha servido con ingenio y para el que ha trabajado desde sus diversas facetas.

La gente dice, además, que "Niñas, al salón", puede convertirse en un éxito de público considerable. Una prueba de ello es que Escrivá haya decidido acometer la empresa de su "trasvase" a la pantalla. El valenciano es hombre de gran instinto comercial que suele acertar en la diana de la taquilla con evidente frecuencia.

Tengo entendido que la protagonista principal de la película va a ser la catalana Ivonne de Sentís, sobrina del que fuera director general de Prensa. La chica tiene una fotogenia fuera de lo común y parece dispuesta a colocarse entre las primeras de la nómina indígena. Trabajó con Iquino, después con Aranda y, más tarde, hizo la protagonista principal de "Viaje al centro de la tierra", con el "padre Brown", o sea, con el británico Keneth Moore. Recientemente ha concluido su participación en "Pecado mortal", el primer largometraje de Miguel Angel Díez. En esta ocasión Ivonne Sentís tendrá como compañeros de reparto a López Vázquez, José Sacristán y Arturo Fernández. Eso al menos, es lo que me ha asegurado.

MARTI MAQUEDA, DIRECTOR DE CINE

También parece más que decidido el debut de Enrique Martí Maqueda como realizador cinematográfico. Los productores tienen confianza en el hombre de "Palmarés" y de otros programas televisivos. Le han confiado, o le van a confiar un tema "espinoso", con amores prohibidos dentro y que, en principio, van a protagonizar Mary Francis y Bárbara Rey. También me dicen que los mentores del proyecto tienen el firme propósito de contratar a Kabir Bedi, el archipopular "Sandokán". Puede que, efectivamente, le contraten y sean los primeros en explotar —en este país— la súbita, inesperada y, en cierto sentido, inexplicable popularidad del actor hindú.

ANGELA MOLINA

Por otra parte, o mejor, en otro lugar —Barcelona— Bárbara Rey ha terminado el rodaje de "La viuda andaluza», tercer largometraje argumental del inteligente Paco Betriú. Con la Rey trabajan en la película Paco Algora y Luis Eduardo Aute, que hace una singular "colaboración especial".

"URSULA"

Angela Molina, convertida ya en la actriz joven más requerida del país, especialmente tras su afortunada intervención en "Las largas vacaciones del 36" y en "La ciudad quemada", será también inmediatamente, la protagonista del filme que prepara Jaime de Armiñán y que responderá al título de "Ursula". Es un relato que ha escrito el propio realizador en colaboración con Juan Carlos Eguillor. Y presten atención a este nombre —si no lo han hecho ya— porque corresponde a un autor de enorme talento e imaginación. Ya lo verán.

Armiñán, tras el exitazo de "Mi querida señorita" y la buena acogida dispensada a "El amor del capitán Brando", está protagonizando una carrera francamente irregular definida por títulos que conviene recordar: "Carola de día, Carola de noche», «La Lola dicen que no vive sola", "Un casto varón español", "Jo, papá"..., además de las citadas, Armiñán es un observador,

MARY FRANCIS

tiene gran facilidad para acercarse a la gente con sus relatos, pero está muy lejos —en mi modesta opinión— al menos, de momento, de encontrar una sintaxis cinematográfica propia y válida. En cualquier caso —esto no lo puede negar nadie— es uno de los nombres significados e interesantes del panorama español.—(PYRESA).

"SEDUCTORES QUIMICOS" CONTRA LOS INSECTOS

Una nueva estrategia de atracción sexual dirigida no a exterminar sino a controlar la multiplicación de las especies

BONN. (Crónica Inter Nationes-Fiel. Servicios Especiales Efe, en exclusiva para nuestro periódico). — Un nuevo producto sintético utilizable como reclamo para atrapar puede ayudar a eliminar los métodos costosos y perjudiciales para el ambiente en la lucha contra insectos.

Este es el resultado de una serie de experimentos con reclamos para polillas y escarabajos Khapra, realizados por los investigadores profesor Hermann y Dra. Anna Levinson, en el Instituto Max-Planck de Fisiología del Comportamiento de Seewiesen, Stannberg.

Laboriosa cooperación

La nueva sustancia, sintetizada en una laboriosa cooperación internacional, atrae sobre todo a los machos del peligroso escarabajo Khapra y los conduce a trampas: cintas de cartón ondulado plegadas, en cuyas concavidades se sienten a gusto los escarabajos.

Con la nueva estrategia de atracción sexual, que no pretende el exterminio sino el control de la multiplicación de los insectos, el matrimonio Levinson, venido hace cinco años de la Universidad de Jerusalén al Instituto Max-Planck de Seewiesen, ha superado la astucia instintiva de los insectos.

Sus trampas, ensayadas ahora en gran escala en graneros y bodegas de buques, están adecuadas exactamente a los escarabajos Khapra en un doble aspecto: el perfume exhalado por la hembra atrae al macho y paradójicamente también a la hembra a la trampa. Una utilización en masa de estas trampas puede mantener prácticamente libres de la plaga los locales de almacenamiento.

Sustancias atractivas

Los investigadores intentan resolver ahora la cuestión de cómo atraer y aniquilar con un mismo producto a todos los insectos dañinos para una determinada mercancía almacenada.

Para ello han aislado las llamadas sustancias atractivas alimenticias, que no sólo atraen escarabajos y polillas sino también otros insectos. Concentrados en rincones estratégicos del almacén, estos «seductores químicos» pueden desviar a los distintos insectos dañinos de su objetivo y llevarlos a la trampa.

Si tales trampas tienen además el color y forma preferidos por los insectos, pueden superar entonces —a menor precio y con menos daño para el ambiente— a los otros métodos usuales de lucha contra plagas.

RINCON AMENO

CRUCIGRAMA

NUMERO 10:

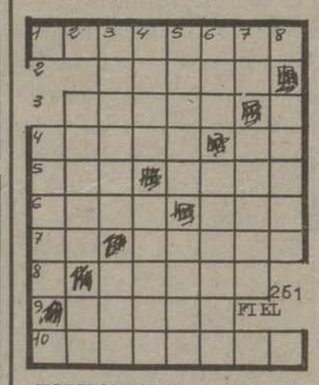

HORIZONTALES: 1: Ave zancuda, parecida a la chocha. 2: Instrumento agrícola. 3: Planta medicinal de olor nauseabundo. 4: Amarrara. Pronominal. 5: Movimiento convulsivo habitual. Tierra arcillosa amarilla que sirve para preparar colores. 6: De caída año. Flor heráldica. 7: Trompeta china. Liliputiense. 8: Planta cingiberácea de semillas medicinales. 9: Abancio grande colgado del techo. 10: Haría mal use del poder o la fuerza.

VERTICALES: 1: Camino más corto. 2: Acierta. Mes del calendario hebreo. 3: Vestidura con mangas y faldones, ceñida al cuerpo. Plátano de Indias. 4: Casualidad. Teoremas auxiliares. 5: Fiesta nocturna. Novena. 6: Chiflado. Toque de campanas por los difuntos. 7: Símbolo químico del sodio. Sucesión rápida y alternada de dos notas musicales de igual duración. 8: Tirante, rígido.

SOLUCION AL NUMERO 9

HORIZONTALES: 1: Bebedizo. 2: Acusa. 3: Asoma. 4: Avisa. Al. 5: Tac. Sara. 6: Oros. Mar. 7: No. Apodo. 8: Alero. 9: Imana. 10: Abozalar.

VERTICALES: 1: Atona. 2: Avaro. Ib. 3: Básico. Amo. 4: Ecos. Salaz. 5: Dunas. Pena. 6: Isa. Amoral. 7: ¡Za! Arado. 8: Claro.

LA LATA DE CONSERVAS

Un explorador, a su vuelta de los Mares del Sur, refirió en una reunión congregada para oírle sus andanzas, que ciertos indígenas, en otros tiempos caníbales, demostraron un vivo placer al descubrir entre los restos de un naufragio, una caja conteniendo cierta armadura medieval.

—Durante toda la noche practicaron sus antiguas danzas de acción guerrera —prodigó el explorador—, porque ellos creían que se trataba de una inmensa lata de conservas.

UNA SOLUCION

Un ciudadano quiso ofrecerse con motivo de las fiestas un crucero marítimo a la Polinesia. Al efecto se presentó en una agencia de viajes, pero el precio de su proyecto le hizo recular.

Fue preguntado el costo de otros cruceros más cortos, menos alejados, y cada vez los encontraba inabordables para su peculio.

Una joven empleada de la agencia que le atendía, terminó por preguntarle cuánto era lo que quería gastar, y...

—Si es por ese precio que tiene usted pensado gastar para un crucero —añadió la joven empleada—, no veo más más que una solución: inscribirse en la Marina.

M.C.D.2022

OTRO POSITIVO menos

GOL DEL EMPATE.—Cuando faltaban pocos minutos para el final, Aparicio, que había sustituido a Núñez, logró de un gran tiro el gol del empate, salvando uno de los dos puntos que merecidamente se llevaba el Torrejón.—(Foto LUIS).

BALON AL POSTE.—Un poco antes del gol, en otro remate de Aparicio, el balón se fue a la base del poste y salió rechazado a las manos del portero, que lo atrapa, anticipándose a la entrada de Mateos. (Foto LUIS).

Empató el Torrejón

MUY MAL EL PALENCIA

Información en páginas ONCE y DOCE

No hubo goles en MALAGA

Faltó ambición ofensiva al Atlético de Madrid

MALAGA, 0; AT. MADRID, 0

Málaga, 16. (Alfil). — El C. D. Málaga y el Atlético de Madrid han empatado a cero en partido celebrado esta noche en el Estado de "La Rosaleda".

El encuentro fue televisado aunque por deficiencias técnicas sólo en los últimos minutos de la primera parte y en la segunda mitad completa.

Málaga: Meléndez; Aráez, Vara, Vilanoba; Laguna, Migueli; Aicart (Fortes) (Santi), Popó, rozco, Castronovo y Esteban.

Atlético de Madrid: Reina; Marcelino, Pereira, Eusebio; Capón, Robi; Alberto, Leal, Aguilar, Rubén Cano, Ayala.

Arbitró el señor Borrás del Barrio, del Colegio balear, que estuvo regular, aunque su actuación fue fuertemente protestada por el público y se vio obligado a suspender varias veces el juego por el lanzamiento de almohadillas. Sacó tarjeta amarilla a Eusebio.

El Estado de "La Rosaleda" registró buena entrada en noche de buena temperatura con ligera llovizna.

En los minutos iniciales del primer tiempo se acusó la superioridad técnica del Atlético ante un Málaga que se defendía con verdadera bravura. El juego visitante era más pausado y tranquilo que el local, si bien este se desarrollaba con ilusión y sin descuidar los marcajes.

El dominio fue alterno en esta primera mitad con contrataques muy rápidos por parte de ambos equipos, sobre todo al partir del momento en que los malaguistas acomodaron su esquema y se tranquilizaron un poco.

Hubo una gran salida de Meléndez que evitó un remate de Aguilar, se registraron cabezazos de Orozco y tiro de Migueli y una afortunada intervención de Meléndez ante una pelota de Aguilar.

Aproximadamente bajo la misma tónica de velocidad y fuerza se desarrolló el segundo tiempo, jugado también a base de contraataques hasta que ya cerca del final el Atlético comenzó a congelar el balón conformándose con el resultado.

Pese al juego brioso no hubo demasiadas oportunidades de gol. Puede anotarse un duro tiro de Castronovo que paró Reina; un balón escapado a Meléndez que pudo convertirse en gol; y una buena intervención del guardamenta malaguista al arrojarse a los pies de Aguilar.

En suma, un partido bien jugado por ambos bandos y con resultado justo.

Destacaron por el Málaga Migueli, Popó, y Fortes; por el Atlético Pereira, Eusebio y Leal.

QUINIELA GANADORA

SEIS variantes

1.	Celta - Valencia	1
2.	R. Sociedad - Zaragoza	1
3.	Español - Burgos	1
4.	Elche - Sevilla	1
5.	Betis - Hércules	1
6.	Santander - At. Bilbao	X
7.	R. Madrid - Salamanca	2
8.	Málaga - At. Madrid	X
9.	Valladolid - Jaén	1
10.	Alavés - Granada	X
11.	Tarrasa - Rayo	X
12.	Córdoba - Cádiz	X
13.	Coruña - Castellón	1
14.	Levante - Gijón	1

ADIOS DEFINITIVO A LIGA

El Real Madrid perdió frente al Salamanca

Los fallos merengues hicieron justo y merecido el triunfo salmantino

REAL MADRID, 0; SALAMANCA, 1

Madrid, 16. (Alfil). — El Real Madrid dijo hoy adiós definitivamente al Campeonato de Liga, al perder por un gol a cero ante la Unión Deportiva Salamanca, en el primer partido de la segunda vuelta jugado esta tarde en el Estadio "Santiago Bernabéu" en tarde soleada, aunque fría.

El primer tiempo terminó con empate sin goles.

Dirigió el encuentro el señor Fernando Quirós. La labor del colegiado andaluz fue correcta, sin influir en el marcador, pero tuvo, sobre todo, un lunar: hacerse el ciego cuando a los 9 minutos de la segunda parte, Alves lanzó un crochet a Benito, que el "libero" madridista repelió. La agresión mereció la tarjeta roja por partida doble. Salvo esto, el árbitro estuvo bien. Mostró tarjeta amarilla a los salmantinos Gallegüillos y Ameijenda y al madridista Guerini.

EL GOL

61 minutos. Juanito avanza por la derecha y sobre la entrada de Uría centra al área para que Alves empalme fuertemente con la derecha. El balón, tras estrellarse en el poste, entra en la meta de García Remón

COMENTARIO

Nada que oponer a la victoria del Salamanca. El equipo charro se alzó en justo vencedor, porque fue un equipo más compensado y armónico que el Real Madrid. Los propietarios del terreno ofrecieron una vez más, un recital de fallos y de falta de engarce entre sus líneas que ni sus mejores hombres —Pirri y Sánchez Barrios— pudieron salvar en esta ocasión como el día del Málaga, el pasado domingo.

Comenzó atacando el Real Madrid, pero pronto se vio que su fútbol carecía de penetración. Con Jensen ocupando la posición del lesionado Breitner, con Sánchez Barrios en auxilio del centro del campo ni Santillana ni Roberto Martínez, muy marcados además, recibieron balones óptimos.

Sólo quedaba el recurso de enviar balones por alto, para ver si alguno de los puntas blancos conseguía el remate de cabeza, pero tanto Bustillo como Juanjo bien secundados por los laterales Lanchas y Pedraza cuando no el meta D'Alesándro conjuraron todos los peligros, ciertamente escasos.

El Salamanca, basado en esta buena defensa, montó en medio del campo una línea férrea de cuatro (Tomé, Alves, Enrique y Ameijenda), quienes frenaban en dicha zona al Real Madrid y jugaban el balón en pases largos para sus dos atacantes ,los exteriores Juanito y Gallegüillos, bullidores y peligrosos.

Esta táctica le fue rentable al Salamanca, que veía pasar los minutos sin que el Madrid lograra abrir el marcador, lo que hubiese tranquilizado su fútbol. Pero como el tanto no llegaba, pese a que Pirri, como siempre, se marchaba arriba en busca del remate, los blancos se des-

(Continúa en la página siguiente)

ATENCION EMPRESARIOS

Joven con sólida formación comercial se ofrece para puesto de Delegado de Zona o similar, en las provincias de Valladolid, Burgos, León y Palencia. Ofrecería referencias sobre su moralidad y competencia.

Dirigirse al teléfono: 713278 PALENCIA

Mariano Haro ganó el Cross de Elgoibar

Santiago de la Parte fue segundo

Por equipos E. y D. de PALENCIA venció en las pruebas de juniors y seniors

MARIANO HARO

Elgoibar (Guipúzcoa), 16. (Alfil).— Los españoles dominaron la trigesimo cuarta edición del "Cross Memorial Muguerza", organizada por la Sociedad Ego-Toki, de Elgoibar. Mariano Haro resultó vencedor individual de la competición con una ventaja de casi 14 segundos sobre el también palentino Santiago de la Parte.

En esta tradicional competición atlética, una de las más importantes del país, se dio una mayor participación extranjera, con respecto a otras ediciones anteriores.

Colaboraron de forma especial el Ayuntamiento de Elgoibar y "El Diario Vasco".

La prueba juvenil reservada a damas terminó con la victoria de Rosi Paladar. Se presentaron 48 para disputar los 5.000 metros. A continuacon se clasificaron Yolanda Serrano y Teresa Avila.

En juniors masculinos, sobre 7.000 metros hubo igual cifra de participantes, 48. El ovetense Javier Delgado fue el vencedor, seguido del guipuzcoano Juan Garín y el palentino *Francisco Javier Alario*. Por equipos: *Educación y Descanso, de Palencia*, y C. A. U., de Oviedo.

Las femeninas seniors, en número de 25, corrieron en la zona próxima a Lerún, sobre 6.000 metros, Montserrat Abello, de Zaragoza, fue la vencedora seguida de la guipuzcoana Amelia Elorza y la vallisoletana Pi-

(Continúa en la página siguiente)

SANTIAGO DE LA PARTE

Hubo dos tarjetas rojas y cinco amarillas

El Español ganó en el último minuto

Antes empató, de penalty, al Burgos

ESPAÑOL, 2; BURGOS, 1

Barcelona, 16. (Alfil). — Por dos goles a uno ha vencido el Español al Burgos en encuentro de Primera División de Liga de Fútbol disputado esta tarde en Sarriá con una buena entrada, tarde soleada pero fresca y el príncipe Rainiero en el palco de honor. En el descanso el presidente del Español, señor Meler, entregó al príncipe de Mónaco la insignia de oro y brillantes del Club y al presidente de la Federación Francesa M. Sastré una placa conmemorativa del 75 aniversario del club blanquiazul.

El partido fue muy competido, con mejor juego a cargo del Burgos, favorecido por la inferioridad numérica del Español y muy accidentado tarjetas, dos de ellas rojas directamente a los 26 minutos a Fernández ya que el árbitro mostró muchas Amado por agredir a Juanito después que éste le había hecho una falta y a Kresic a un minuto del final, en dura entrada a Jeremías. Hubo también tarjetas amarillas para Palmer a los cuatro minutos, Igártua a los 31, Quini a los 39 y Valdés a los 61, por parte del Burgos y a José Manuel del Español a los 67.

Comenzó el encuentro bastante igualado, pero mayor presión españolista; pero peligrosos contragolpes del Burgos bien llevados por Juanito. A los 19 minutos, Fernández se lució en un paradón a tiro de Viteri sobre la marcha, a los 23 minutos, en peligroso centro de Marañón, es derribado Jeremías cuando va a rematar sin que el árbitro señale nada. A los 25, se produce la expulsión de Fernández Amado que deja al Español en inferioridad numérica, de lo que se aprovecha el Burgos para pasar a dominar. Y a los 36 minutos consigue su gol, en un centro de Juanito con tiro raso de Viteri que le sale fallido, engañando a Fernández y enviando el balón al fondo de las mallas.

Tras el descanso, el Español intenta reaccionar sin conseguirlo. El Burgos juega más y más serenamente y los intentos españolistas se pierden por falta de profundidad. A los

(Continúa en la página siguiente)

M.C.D.2022

Gran dominio del BETIS

Aunque un solo gol y de penalty

BETIS, 1; HERCULES, 0

Sevilla, 16. (Alfil). — Por un tanto a cero, logrado de penalty en el primer tiempo, el Real Betis ha vencido al Hércules de Alicante en partido de fútbol, Primera División, disputado esta tarde en el Estadio "Benito Villamarín".

Real Betis: Campos; Bizcocho, Sabaté, Cobo; Biosca, López; García Soriano, Muhren, Ladinski, Cardeñosa y Benítez. A los 30 minutos de la segunda parte, Alabanda sustituyó a López, y a los 41, Megido a Cardeñosa.

Hércules: Santoro; José Antonio, Giuliano, Quique; Saccardi, Rivera; Charles, Baena, Barrios, Aracil y Lubecke. A los 16 minutos de la segunda parte, Juan sustituyó a Sacardi y a los 41, Betzuen a Giuliano.

Dirigió el partido el colegiado castellano Soriano Aladrén. No tuvo que amonestar a ningún jugador.

El único gol del partido se marcó a los 18 minutos de juego, al ser sancionado el Hércules por un penalty, por derribo de Cardeñosa que se internó en el área; dio dos regates en corto y al salir del segundo fue derribado por un defensa alicantino. El penalty lo lanzó Ladinski y marcó el que habría de ser único tanto del partido.

No ha sido fácil para el Betis alcanzar esta victoria, pues el Hércules puso muchas dificultades. E incluso en la primera parte, más concretamente en los primeros veinte minutos, puso en apuros la meta defendida por Campos, y contó con una oportunidad, la más clara del partido que desaprovechó Baena cuando ya había sido desbordado el meta Campos.

Salvo en esos minutos en los que llegó a desconcertarse la defensa sevillana por la facilidad en el despliegue del cuadro alicantino, el resto del partido fue un continuo forcejeo ante la cerrada defensa de los visitantes.

El dominio del Betis fue claro, sobre todo en la segunda parte, pero no con el peligro suficiente, pues Santoro no tuvo que emplearse a fondo salvo en contadas ocasiones.

Se planteó el partido en el centro del campo, con un continuo forcejeo en esa zona, en la que logró imponerse el Betis, pero sin que los hombres en punta lograran desbordar a los defensores alicantinos.

Justo el resultado por la mayor ambición ofensiva de los locales aunque el Hércules fue un duro y difícil adversario.

Destacaron, por el Betis, Muhren que fue el mejor, seguido de Cardeñosa, Bizcocho y Benítez. En el Hércules, Giuliano, Quique, Rivera y Sacardi.

El Real Madrid perdió frente al Salamanca

(Viene de la página anterior)

compusieron, en tanto que el Salamanca se asentaba más firmemente en el terreno.

En la segunda parte, salvo unos minutos de fuerte, pero impreciso ataque madridista, los centrocampistas salmantinos magníficamente dirigidos por Alves, iniciaron contragolpes cada vez más peligrosos. En uno de ellos, bien llevado por Juanito, su pase fue rematado por el portugués, consiguiendo el único tanto del encuentro, que suponía dos valiosos puntos para los visitantes.

Hasta el final atacó el Real Madrid, pero sin gran peligro aunque D'Alessandro hubiera de emplearse a fondo en dos ocasiones. Por contra, el Salamanca pudo aumentar su cuenta especialmente en una clarísima ocasión de Ameijenda, sobre la media hora, y ya casi al final por medio del recién salido Víctor, que remató fuera.

Resultado justo y merecido del Salamanca, mientras que el Real Madrid acusó los mismos defectos que le vienen caracterizando en la presente temporada.

Los equipos presentaron las siguientes alineaciones:

Real Madrid: García Remón; Sol, Benito, Pirri, Uría; Jensen (Velázquez) y a éste Victoria), Del Bosque, Guerini; Roberto Martínez, Santillana y Sánchez Barrios.

Salamanca: D'Alessandro; Pedraza, Bustillo, Juanjo, Lanchas; Tomé, Alves, Enrique; Juanito (Víctor), Ameijenda y Galleguillos.

Destacados: Pirri en el Real Madrid y Alves, Tomé, Enrique, Ameijenda y D'Alesandro en el Salamanca.

Emoción en Balaídos

Venció el Celta al Valencia

CELTA, 1; VALENCIA, 0

Vigo, 16. (Alfil). — El Celta de Vigo venció hoy por uno a cero al Valencia en partido del Campeonato Nacional de la Primera División disputado en el Estadio de "Balaídos".

El encuentro resultó emocionante, competido y con muchas fases de calidad. El Valencia se mostró como un buen conjunto y realizó un fútbol de clase y buena técnica al que se opuso el gran entusiasmo de los vigueses.

El Estadio vigués de "Balaídos" registró una buena entrada.

Tarde agradable y terreno pesado que terminó convirtiéndose en un auténtico barrizal.

A partir del minuto 60 se jugó con luz artificial.

Arbitró José Antonio Balsarrón, del Colegio Oeste que tuvo una buena actuación. Mostró tarjetas amarillas a Cordero, en el minuto 40 por protestar, a Santomé, a los 43 por tocar un balón con la mano y a Castellanos en el 76 por protestar. En el minuto 64 expulsó a Cordero por entrada violenta a Sanromán.

Los equipos presentaron las siguientes alineaciones:

Real Club Celta: Fenoy; Santomé, Manolo, Bua; Gómez, Juan; Del Cura, Castro, Martínez, Félix y Sanromán. A los 78 minutos Mori sustituyó a Del Cura y a los 86 Poli a Martínez.

Valencia: Balaguer; Carrete, Cordero, Cerveró; Castellanos, Tirapu; Rep, Saura, Eloy, Juan Carlos y Kempes y a los 62 Jesús Martínez a Saura.

El único gol del encuentro se produce a los 34 minutos de juego. Contragolpe del Celta. Sanromán se interna en el área valenciana y pasa a Martínez, que aprovecha la salida de Balaguer para enviar a las mallas.

Celta y Valencia han ofrecido un encuentro magnífico, de fútbol, fuerza y con buena técnica. En el Celta destacó la labor del debutante Gómez, seguido en méritos por Félix y Martínez, mientras que en el Valencia Rep y Kempes tuvieron una buena actuación.

EL ATHLETIC DE BILBAO empató en El Sardinero

El público santanderino abucheó la aparición de una «IKURRIÑA»

SANTANDER, 1; ATH. BILBAO, 1

Santander, 16. (Alfil). — Con empate a un gol ha finalizado el encuentro de Primera División jugado esta tarde en "El Sardinero" entre el Racing de Santander y el Athletic de Bilbao. Al final de los primeros 45 minutos el resultado era de 1-0 favorable al conjunto de casa.

Arbitró el colegiado vallisoletano señor Ausocua Sanz, que mostró tarjetas de amonestación a Arteche del Racing y a Churruca, Rojo II y Dani, del Athletic de Bilbao. Su labor en líneas generales fue discreta y a sus órdenes los equipos formaron así:

Athletic de Bilbao: Iribar; Lasa, Guisasola, Escalza; Villar, Alesanco; Churruca, Irureta, Carlos, Rojo II y Rojo I.

En la segunda parte Dani sustituyó a Irureta y Oñaederra a Rojo II.

Racing de Santander: Damas; Lolo, Camus, Portu; Díaz, Arteche; Quinito, Jiménez, Aitor Aguirre, Genuni y Zuviría.

Este equipo no introdujo cambios en la alineación inicial.

GOLES

Minuto 41 de la primera parte. 1-0. Lolo envía un balón largo que Zuviría lo aguanta y el propio jugador Guisasola, del Athletic ayuda a que el balón se cuele en al red de Iribar.

Minuto 30 de la segunda mitad. Dani saca una falta por dos veces según orden arbitral, pero en la segunda ocasión introduce el balón en la portería de Damas.

Antes de iniciarse el encuentro los seguidores bilbaínos exhibieron una "ikurriña", cosa que no gustó a los santanderinos que abuchearon a los portadores de la misma.

Partido de mucha tensión y resultado justo para el Racing que hizo su juego con muchas más ganas que el pasado domingo. Además los santanderinos llevaban ya el gol de ventaja de la primera parte que les hizo crecerse.

El Athletic que estuvo un poco en plan conservador vio que se le iba el partido y pasó a dominar en la segunda parte en el centro del campo, pero también se dedicó a invalidar las acciones de los pares respectivos.

Imperó en líneas generales la fuerza más que el juego, y también se registró algunas brusquedad que fue cortada a tiempo. Se notó también la reaparición de Rojo II después de varios meses de inactividad, pero que luego sería sustituido por estar poco rodado en esta Liga, que se está volviendo muy emocionante.

Arrolló el ELCHE

Los tres goles -frente al SEVILLA- en la segunda parte

ELCHE, 3; SEVILLA, 0

Elche (Alicante), 16. (Alfil). — El Elche C.F., venció al Sevilla C.F., en partido de fútbol de Primera División, por el resultado de 3-0, marcados los tres tantos en el segundo tiempo.

Alineaciones:

Elche: Esteban; Indio, Benítez, Melenchón; Montero, Félix; Trobianni (Sitja), Gómez Voglino, Finarolli y Cristo (Antón).

Sevilla: Paco; Juanito, Blanco, Pulido; Gallego, Lorán; Escotta, Jaén, Cantudo (Martínez), Villalba (Alvarez) y Montero.

Arbitró, señor García Carrión, valenciano, que no vio nada de lo que ocurrió en el área sevillista.

Goles:

1-0, en el minuto 58. Golpe franco de Trobianni por encima de la barrera que Cristo, anticipándose a los defensores visitantes, remata a gol.

2-0, minuto 66. Voglino, a pase de Finarolli. Espera paciente la salida de Paco al que bate por segunda vez.

3-0, minuto 70. Saque de esquina que rechaza Paco, remata Finarolli al poste y el rebote lo aprovechó Voglino para marcar.

Completo dominio local desde el principio al fin del encuentro, pero hasta el minuto 18 de la segunda parte, no pudo el Elche materializar en goles sus continuos ataques.

En la primera parte, los ilicitanos tuvieron el santo de espaldas, lo que les impedía acertar en la diana, pero tras el descanso, cambiaron las tornas y el Elche se aprovechó de la suerte.

El Sevilla se empleó con dureza para contener al conjunto local, y pocas veces se aventuró al ataque.

MARIANO HARO ganó el CROSS DE ELGOIBAR

(Viene de la página anterior)

lar Fernández. Por equipos: Medina, de Valladolid, y Gimnástica Uña, de San Sebastián.

En la prueba "cumbre" se reunieron los equipos de España, Escocia y Gran Bretaña. Tomaron la salida 61 corredores para cubrir la distancia de 10.700 metros.

Al comienzo, fue el escocés Coates quien dominó la situación, pero hubo de ceder, como su compañero Ford, al empuje de Mariano Haro y de Santiago de la Parte y Fernández Gaytán.

CLASIFICACION

1 *Mariano Haro (E. y D. Palencia, España)*, 32-02,6.
2 *Santiago de la Parte (E. y D. Palencia, España)*, 32-16,0.
3 Fernández Gaytán (R. Madrid, España), 32-20,0.
4 Ford (Gran Bretaña), 32-28,0.
5 Coates (Escocia), 32-40,0.

Por naciones:

1 España, 6 puntos.
2 Gren Bretaña, 17.
3 España "B", 27.
4 Escocia, 39.

Dos goles de cabeza de Satrústegui, victoria de la R. SOCIEDAD sobre el ZARAGOZA

López Ufarte fue el mejor

REAL SOCIEDAD, 2; ZARAGOZA, 0

San Sebastián, 16. (Alfil). — La Real Sociedad de San Sebastián ha vencido por dos goles a cero al Real Zaragoza, en partido de fútbol de Primera División, disputado esta tarde en el campo de «Atocha». La primera mitad finalizó con ventaja mínima local.

Buena entrada en el campo donostiarra. Terreno de juego en buenas condiciones y tarde fresca, pero muy apta para jugar al fútbol.

Alineaciones:

Real Zaragoza: Nieves; Royo, Manolo González, Bastos; India, Duñabeitia; Planelles, Arrúa, Jordao, Pepe González y Víctor.

Real Sociedad: Arconada; Choperena, Cortabarría, Murillo; Olaizola, Diego; Zamora, Gaztelu, Idigoras, Satrústegui y López Ufarte.

A los 39 minutos de la segunda parte, Amuchastegui sustituyó a Satrústegui.

Dirigió el encuentro el colegiado vizcaíno Burgos Núñez. Su actuación ha sido buena, aunque ha estado mal ayudado por sus jueces de línea. Mostró tarjetas amarillas a Bastos, en el minuto 42 de la primera mitad, y a Idigoras, en el 31 del segundo tiempo. Ambas por entradas violentas a contrarios.

Goles:

1-0. Minuto 24 del primer período. López Ufarte saca una falta al borde del área. Falla el portero e Idigoras que venía desde atrás, marca un bonito gol de cabeza.

2-0. Minuto 28 de la segunda mitad, en pleno dominio del Zaragoza, se produce un rápido contraataque del equipo vasco, por mediación de Satrústegui, que centra e Idigoras nuevamente y también de cabeza consigue el segundo gol de la Real.

Resultado que se puede considerar justo. La Real Sociedad tuvo muchas ocasiones de gol durante todo el partido, especialmente Idigoras. Al comienzo del segundo tiempo y durante unos 15 minutos presionó más el equipo maño, pero la defensa de la Real Sociedad actuó en estos momentos con gran orden.

Pero el segundo gol de la Real, conseguido cuando dominaba el Zaragoza, hundió a los jugadores de este equipo, que ya prácticamente se entregaron.

Los destacados de la Real Sociedad han sido López Ufarte, el mejor de todos los jugadores que hoy saltaron al césped de «Atocha», y Satrústegui. En el Zaragoza merecen ser mencionados Planelles y Jordao.

El Español ganó en el último minuto

(Viene de la página anterior)

14 minutos Juanito realiza una gran jugada burlando a varios contrarios pero finalmente se lanza a sus pies Fernández evitando el gol. A los 26 minutos, el Español introduce sus dos cambios que dan más fuerza al conjunto local y pasa a presionar con intensidad. A los 32 minutos Jeremías se mete en el área, le entra Valdez y cae el españolista, pena. Pitando el árbitro penalty que transforma Marañón en el tanto del empate. Y cuanto este resultado parecía definitivo, a sólo un minuto del final, Aguilera entrega el balón hacia atrás a su portero, se mete rápidamente Cuesta que se lo lleva y consigue el gol de la victoria españolista, en medio de una explosión de júbilo del público.

Español: Fernández; Molinos, Verdugo, Fernández Amado; De Felipe Ortiz Aquino; Cino, José Manuel, Jeremías, Osorio y Marañón.

A los 26 minutos del segundo tiempo Cuesta y Canito reemplazaron a Cino y Osorio.

Burgos: Manzanedo; Valdés, Palmer, Igártua; Aguilera, Kresic; Juanito, Garrido, Viteri, Katic y Quim.

Arbitro el gallego Oreliana, discretamente, mostrándose muy rígido en sus decisiones.

Por el Español destacaron Fernández, Verdugo, Jeremías y Marañón. Por el Burgos Manzanedo, Juanito y Kresic.

¡ATENCION - AUTOMOVILISTA!

Ahora en Palencia, gasolina 98 N. O. (EXTRA)

A su disposición en Estación de Servicio «SAN ANTONIO». Palencia

TROFEO ELECTRODOMESTICOS GOYO

Al mejor jugador del PALENCIA C. F. - Temporada 1976-77

CLASIFICACION DEL DOMINGO

Crespo	3
Alonso	2
Panchulo	1
De la Cruz	0
Del Pino	3
Gil	1
Marcial	0
Núñez	0
Mateos	0
Garre	1
Mayo	0
Aparicio	0

CLASIFICACION GENERAL

Panchulo	38
Alonso	38
Núñez	33
Gil	32
Mateos	31
Marcos	30
Uco	27
Marcial	26
Cobo	24
Garre	22
Del Pino	20
Aparicio	16
Mota	12
De la Cruz	9
Mayo	6
Cano	4
Crespo	3

AMORRORTU, EN EL BANQUILLO

"La llegada de Churruca es lógicamente, una de las causas de que haya perdido el puesto"

"PAVIC TENIA UNA GRAN VISION DEL JUEGO: FUE QUIEN ME DIO ENTRADA EN EL EQUIPO"

"EL ATHLETIC MEJORARA EN LA SEGUNDA VUELTA Y ESTOY SEGURO DE QUE QUEDAREMOS ENTRE LOS CINCO PRIMEROS"

Por Joaquín BENITO

JOSE MARIA AMORRORTU

Esta es su cuarta temporada en el Athlético. Y, francamente, no está siendo una buena temporada para José María Amorrortu. Porque, el delantero rojiblanco que se había ganado la titularidad y que en la campaña anterior había formado un tándem eficaz en la punta del ataque con Carlos, se ve ahora relegado al banquillo. ¿Por qué?

—Yo no puedo decir otra cosa, sino que somos veintitantos en la plantilla y el entrenador es el que hace las alineaciones. Pero, estoy ilusionado y espero jugar cada domingo. Estoy siempre convocado, aunque haya partidos en los que no entre, ni siquiera en los últimos minutos, como contra el Betis. Me entreno con el mismo entusiasmo que cuando empecé a jugar en el Athlético.

PAVIC... IRIONDO Y AGUIRRE

Fue Pavic quien le dio entrada en el equipo apenas llegado a San Mamés procedente del Guecho. Antes había jugado en el Indauchu, en categoría regional. Amorrortu se hizo pronto con un puesto en la delantera. Estaba, todavía, Arieta en las filas rojiblancas. Pero, el nuevo «león» demostró condiciones prometedoras y fue considerado, desde sus primeros partidos, como una firme promesa.

—Recuerdo con cariño a Pavic. Tenía una gran visión de juego. Y no olvido que fue quien me «sacó».

Amorrortu se expresa con sinceridad cuando dedica este elogio al que fue entrenador del Athlétic, con el que conquistó un campeonato de Copa y el Trofeo Carranza. A Pavic han sucedido en el Athlétic Rafa Iriondo y Koldo Aguirre. De estos dos últimos no quiero hablar.

—¿Has tenido algunas palabras... algún cambio de impresiones con el entrenador? ¿Te ha dado alguna explicación... o te ha dirigido algunas palabras de ánimo?

—No me ha dado explicaciones, ni tiene por qué dármelas. Ya digo que acato mi exclusión del equipo y que confío en volver a jugar.

—¿Cuántos partidos has jugado en la presente Liga?

—Unos doce, si contamos los que he jugado algunos minutos. Completos, creo que seis o siete.

«HE JUGADO LOS SEIS PARTIDOS DE COPA DE LA UEFA»

—¿Crees que ha sido la llegada de Churruca la causa de que hayas... perdido el puesto?

—Puede ser una de las causas. Churruca es un jugador de categoría indiscutible. No es que yo le eche la culpa de que me haya visto en el banquillo, pero, sí, ¿por qué no reconocerlo?, al estar Churruca me he visto sin jugar.

Sin embargo, Amorrortu ha jugado los seis partidos de Copa de la UEFA y por cierto en todos ellos tuvo actuaciones destacadas, mereciendo el elogio unánime de crítica y público. Amorrortu jugó por no poder contar el entrenador con Churruca debido a que su inscripción para el torneo europeo no había sido hecha a tiempo. Ahora, al entrar la competición en sus cuartos de final, Churruca podrá jugar y Amorrortu volverá, seguramente, al banquillo.

—Pero, Churruca y Amorrortu no son de las mismas características... ni siquiera de la misma posición en el campo —observamos.

Los dos somos delanteros. Jugamos en diferentes posiciones, pero, generalmente, en punta.

—¿Cuál es tu puesto específico?

—Delantero en punta.

—Fuiste preseleccionado. ¿Por qué no contó, finalmente, contigo Kubala?

—Fui llamado, en efecto, tres o cuatro veces... No recuerdo, exactamente, para qué partidos... Tengo mala memoria para estas cosas. No llegué a jugar porque habría mejores.

—¿Recuerdas quiénes jugaron... en tu lugar?

—No no, la verdad, no recuerdo.

—¿Cómo ves al Athlétic... digamos, desde el banquillo? ¿Lograréis al final de la Liga un puesto para la Copa de la UEFA?

EN LAS PALMAS EL ENTRENADOR LE PREFIRIO A DANI

—Sí, sí, seguro. No hemos jugado bien en algunos partidos, pero estoy seguro de que quedaremos entre los primeros. El equipo está teniendo una actuación un poco irregular. Pero, hemos hecho buenos partidos y creo que en la segunda vuelta jugaremos mucho mejor y ganaremos puestos.

Amorrortu tiene confianza. El entrenador Aguirre le llevó a Las Palmas en el último partido de la primera ronda prefiriéndole a Dani. Pero, al joven "león" le falta continuidad. Jugar de seguido para no perder la forma..., y las ilusiones.

Joaquín Benito
EUROPA PRESS

Pese a la mala actuación del árbitro

Las Palmas venció al Barcelona por 2-1

Las Palmas, 15. (Alfil). — Las Palmas derrotó por dos tantos a uno al Barcelona en partido correspondiente al campeonato de Liga de Primera División, disputado hoy en el Estadio Insular de Las Palmas.

Al descanso se llegó con empate a un gol.

Arbitró el colegiado extremeño señor Sánchez Ibáñez, que tuvo una catastrófica actuación. Parcial en todo momento a favor del Barcelona. Anuló dos goles a Las Palmas, uno en el minuto 12 de la primera parte, marcado por Brindisi, de penalty, y otro en el 22 de la segunda mitad, obra de Morete. Ignoró un penalty de Migueli al disputar un balón con Morete y llevárselo con la mano.

Mostró tarjeta amarilla a Brindisi en el minuto 38 y a Olmo en el 42.

Goles: Minuto 2. Falta al borde del área canaria que saca Cruyff. Duda en la salida Carnevali y Neeskens marca de cabeza. Minuto 36. Córner sobre el marco azulgrana botado por Gerardo. Rechaza Mora de puños y remate fulminante de Germán a la red, 1-1. Minuto 80. Mora lanza un balón con la mano a Cruyff al borde del área, el holandés intenta regatear a Brindisi, pero pierde la pelota que se le va hacia su costado derecho, por donde entra Morete, para salvar la entrada del guardameta y marcar a puerta vacía.

Destacaron por Las Palmas, Germán, Wolff, Castellano y Gerardo. Por el Barcelona, los mejores fueron Cruyff, en el primer tiempo, Amarillo y Olmo.

Las Palmas: Carnevali; Martín, Wolff, Hernández; Castellano, Páez; Juani, Brindisi, Morete, Germán y Gerardo.

Sustituciones: En el minuto 6 de la segunda parte, Noly sustituyó a Martín, lesionado.

Barcelona: Mora; Ramos, Migueli, Amarillo; Olmo, Neeskens; Marcial, Sánchez, Cruyff, Asensi y Clares.

DE INTERES PARA TODA EMPRESA

Cooperativa del campo o grupo sindical

Equipo de técnicos ofrece sus servicios para organizar y llevar su contabilidad.

Proceso mecanizado de datos.

Infórmese en:

CE GE SA

Mayor, 166 - 3.º, D. Teléfono 72 - 71 - 08. Palencia

Mundial de Fútbol-España-82

Se reunió en BARCELONA el comité organizador

No pudieron asistir los presidentes de la FIFA y de la UEFA

Barcelona, 16. (Alfil). — Esta noche se ha reunido la comisión organizadora de los Campeonatos del Mundo de Fútbol que tendrá lugar en España en 1982, sin la asistencia de los presidentes de la FIFA y de la UEFA.

Los señores Havelange y Franchi no pudieron alcanzar el enlace aéreo Zurich-Ginebra Barcelona, motivo por el cual no estuvieron presentes en el restaurante barcelonés donde se reunió la comisión organizadora del Campeonato del Mundo de Fútbol.

La reunión estuvo presidida por Pablo Porta, presidente de la Federación Española de Fútbol, acompañado del presidente del Comité Ejecutivo señor Alba y de los señores Domínguez, Merce Varela, Granados, García, Gomar, Díez y Alonso, todos ellos miembros de la Comisión.

En calidad de invitados se encontraban presentes también Manuel Meler y Vicente Rodríguez.

El objetivo esencial de la reunión era dar cuenta a los presidentes de la FIFA y de la UEFA de los trabajos realizados hasta la fecha por la Comisión, y de los que de inmediato se van a llevar a cabo.

La imposibilidad de que, tanto el señor Havelange como el señor Franchi, estuvieran presentes en la reunión fue lamentada por los asistentes esperándose por parte de los mismos que en un período de tiempo relativamente corto se pueda establecer contacto con ellos.

Entre los acuerdos tomados en la reunión figura en primer lugar el de nombrar de inmediato un Comité Ejecutivo para las realizaciones de los programas de trabajo que se están llevando a cabo.

Por otra parte, se decidió que era necesario elegir un local en Madrid donde establecer una sede independiente de la Comisión Organizadora del Mundial 1982.

También se estudió el posible número de equipos participantes en la fase final del Mundial.

La Comisión mostró, asimismo, su satisfacción por el interés tomado por muchas ciudades españolas para constituirse en sede de los partidos del Mundial, pese a que aún no ha concluido el plazo concedido a tal fin.

En el capítulo de comunicaciones la Comisión consideró los imperativos que pueda plantear la retransmisión de los partidos por TV en color.

Finalmente se estableció un calendario de trabajo cuyo primer plazo finalizaría a mediados del próximo mes de febrero, designando la constitución de diversos expedientes como son, entre otros, los de TV, equipos participantes, información, comunicaciones, alojamientos, presupuestos, emblemas y publicidad.

RETALES Y RESTOS DE SERIE

ARTICULOS EXTRAORDINARIOS

GRANDES REBAJAS DE ENERO

FRANCO TEXTILHOGAR

MAYOR, 176

M.C.D.2022

En «La Balastera»

Palencia	Torrejón
1	1

Mal partido del equipo palentino

CRESPO, salvó a su equipo de una derrota

TORREJON, al contrataque, se mostró más veloz y peligroso que los locales

adelantaron los madrileños (gol de LOPE-minuto 51-) y empató APARICIO (minuto 87)

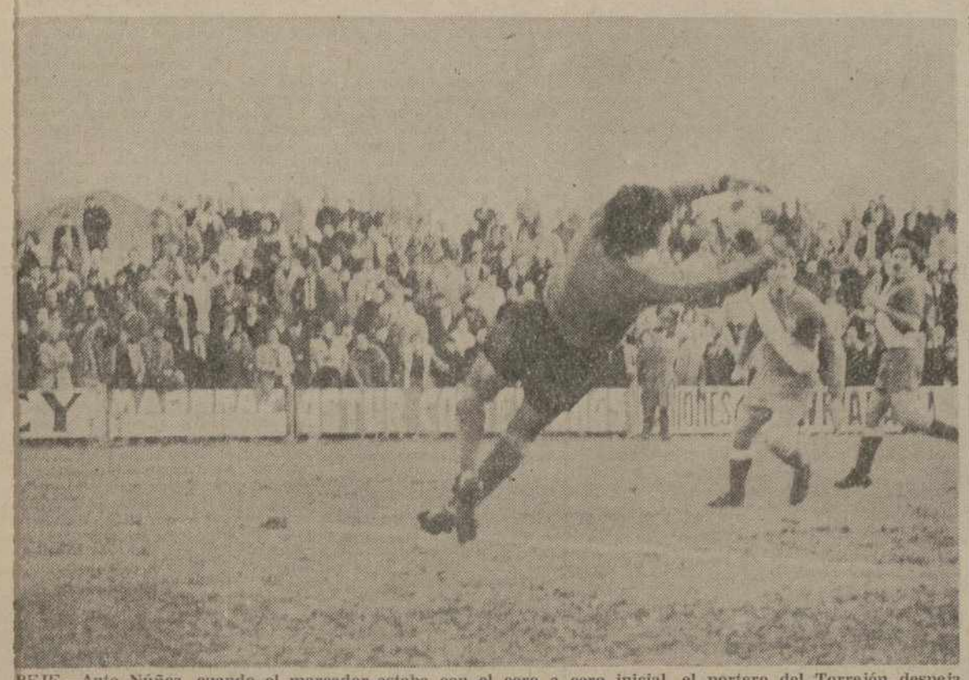

PEJE.—Ante Núñez, cuando el marcador estaba con el cero a cero inicial, el portero del Torrejón despeja de puños un balón centrado sobre su área.—(Foto LUIS).

Con más pena que gloria

Se inició la segunda vuelta. El Palencia lo hizo con más pena que oria; pues empató un encuentro que lo tenía perdido hasta varios inutos antes del final, tras realizar un juego malo, sin paliativos; pocas ideas y de nula penetración.

Puede decirse que lo salvable de este partido, lo hicieron dos reser-s: Crespo, el guardameta supiente, que hizo paradas decisivas, evi-ndo la derrota de su equipo; y Aparicio, que sustituyó a Núñez, ediado el segundo tiempo, y fue el que catapultó el balón al marco Leal, para forzar el empate «in extremis».

El Palencia jugó hoy fatal. Ante un contrario con poca técnica, ro con mucha rapidez y tenacidad, no dio una a derechas. Especial-nte de medio centro hacia adelante, donde la imprecisión de las tregas y ordenación del juego, por una parte, y la falta de mordiente, r otra, quitaron efectividad al hacer morado, que pudo haber sufrido primera —y merecida— derrota en su campo. Y decimos que mere-da, porque el Torrejón, sin grandes figuras en sus filas, fue el que, te la inoperancia local, se creció y mostró más garra y decisión en tiro, hasta el punto que las situaciones más peligrosas de gol, las ntearon los torrejocenses y, si no las tradujeron en tanto, se debió la felicísima actuación de Crespo que, salvo el gol encajado irre-siblemente, lo paró todo.

No convenció hoy el Palencia. Quedaba muy debajo del del domingo sado, que tanto incordió a una Cultural puntera, a la que no se oportunidad de lucirse. En esta segunda ocasión, fue el Torrejón que no dejó moverse libremente al conjunto local. Y entre sus juga-res, que iban a por todas, anticipándose a la jugada, para evitar e el Palencia controlase el balón, y el barro que atenazó más de la enta a los morados, al parecer, pues corrían menos y peor que sus onentes, la partida se les fue yendo de la mano a los palentinos, e nos ofrecían un primer tiempo pobrísimo, y un segundo, salvo cuarto de hora final, desangelado.

El que se creía víctima propiciatoria: el Torrejón, con ventaja de un nto y de energías, se le subió a las barbas al supuestamente fuerte lencia, y no le dio un susto más grande que el contabilizado, porque manes no quisieron; bueno, aquéllos, y la bota providencial de Apa-io, que encarriló, aunque fuese tarde y a medias, la cuestión.

Nos devolvió el Torrejón la pelota del empate en Madrid. Lo hizo nplidamente. Sin complejos. No podía tenerlos al ver que, a las imeras de cambio, su juego era más preciso y peligroso que el del lencia. Este, por los nervios, el barro, el reajuste del equipo, tras ausencia de Marcos, Uco y Cobo, o, por lo que sea, parecía otro. tanto era así, que, por lo que se vio, se pudo haber dicho que el odesto, el rezagado era él y no el Torrejón. Y es que la verdadera se la marca la eficacia y no el puesto. Y esta tarde, aquélla fue la para el Palencia. Lo dicho, un partido fatal; y un comienzo de unda vuelta de más pena que gloria.—F. B. C.

AMBIENTE

nque el domingo fue igual de y soleado que el del día de la esa, la concurrencia fue escasa. que el Torrejón, además de aer seguidores, tampoco trajo sos. Que era de los más modes-del grupo. Después, en la prác-se demostró lo contrario. Y a estuvo de saltar la sorpresa La Balastera»; porque el pre-modesto, fue el que llevó la a y el Palencia el que desafinó.

EL PARTIDO (PRIMER TIEMPO)

El 4-3-3 inicial, pronto se desdibujó, por el lado madrileño, en un 5-3-2 más defensivo, dejando prácticamente en punto a Lope y Alcalá, que, con su velocidad y empuje, centrarían mucho la atención de los cuatro defensores locales.

Actuaba el Palencia contra el sol y, aunque despliegan líneas, juegan un tanto parsimoniosamente, quizá reservando fuerzas, pues el campo muy blando y hasta con barro en algunas zonas, habría de exigir derroche de aquéllas.

Tras de unos minutos de despliegue morado, los madrileños, que habrían de jugar magníficamente al contraataque, empiezan a instrumentar éste, con lanzamientos rápidos, especialmente por el centro, donde Lope, con el apoyo de García-López, no vuelve la cara, y busca la penetración.

No se hace un juego ordenado por parte del Palencia.

La media, con Garre, Núñez y Del Uino, no carbura tan bien como otras tardes. Sus contrarios actúan muy de cerca y correosamente, y no les dejan serenar el juego y distribuirlo adecuadamente. Así, se juega, si no con velocidad del hombre, sí con la del balón, que va alternativamente de uno a otro campo, aunque sea el Palencia el que imprima un ligero dominio territorial, sin peligro alguno para Leal, que apenas interviene, pues la delantera palentina, apenas ensaya el disparo.

Sigue el juego de golpe y contragolpe. Y es Crespo el que ha de intervenir a un tiro de Calvo, para, a seguido, ver Leal marcharse rozando el larguero, otro disparo de Garre. Son disparos desde lejos, con poco peligro.

Sigue el Palencia sin ordenar su juego, que llega deslavazado, a trancas y barrancas, pero sin efectividad, ni mucho menos mordiente. Marcial, está muy pegado a su banda; no intenta la penetración por el centro, para ayudar a Mateos, que tiene que bregar contra Salcedo y Gabilondo, que le cubren. Por el otro extremo, Mayo, en un lugar que no le va, y que circunstancialmente ocupa, por la baja de Uco, es inoperante (al final, se entonaría más). Así, los intentos de penetración morados, se frustran, por imprecisión y por falta de mordiente.

Sólo en el minuto 32, Mateos está a punto de marcar estrellando su balón en el cuerpo de Leal, que salió a la desesperada. Fue la mejor ocasión palentina de esta parte.

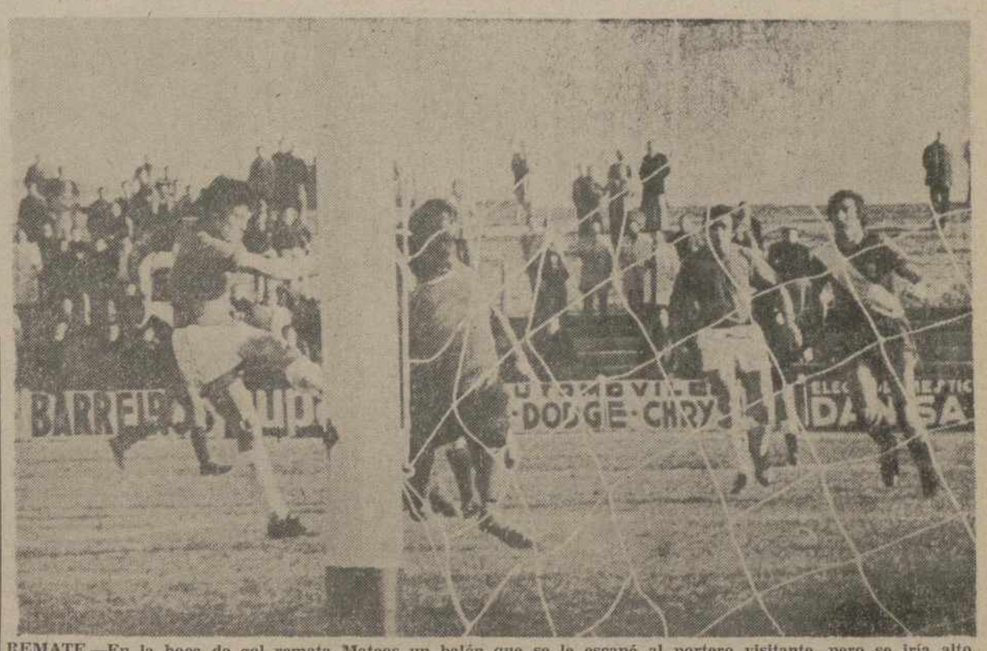

REMATE.—En la boca de gol remata Mateos un balón que se le escapó al portero visitante, pero se iría alto, por encima del larguero, cuando la ocasión era óptima. — (Foto LUIS).

Como contrapartida, los de «la base», tienen otra similar, en el minuto 38, en una mala cesión de la defensa local, que aprovecha el vigilante Lope, para hacerse con el balón, chutar, y tener que replicar Crespo con una formidable parada, que habría de ser una de las muchas que hizo en esta tarde desafortunada de su equipo, al que el suplente Crespo —hoy en vena de gran titular— le salvó de una derrota.

Y con esta tónica de juego alterno, de más voluntad que arte, finalizó esta parte, sin moverse el marcador, ante el desencanto de la hinchada, y tras lanzar el Palencia dos corners por uno su contrario.

SEGUNDO TIEMPO

En la continuación, el Palencia abre mucho las líneas, buscando el gol. Esto hace peligrosa su cobertura ante la rapidez y, al parecer, menos cansancio de los madrileños.

Y, así, en un veloz contragolpe (con fallo del árbitro, el único, quizá, que tuvo, al no señalar una mano dentro del área visitante), el balón fue rápidamente por el centro a Lope, que, en veloz internada, hurtándose del estorbo de un defensa morado, se pone delante de Crespo, y lo bate imparablemente! Era el minuto 6 de la segunda mitad, y los espectadores no salían de su asombro, mientras los jugadores madrileños celebraran el tanto con abrazos. Y, bien porque el gol en contra puso más nerviosos a los palentinos, o porque los torrejocenses perdieron totalmente el respeto a su rival, lo cierto es que se crecieron, y, actuando más desplegados, con ganas de aumentar el tanteo, más que defender el gol de ventaja, se echaron hacia adelante con una voluntad y fuerza difícilmente parables.

Núñez, que acusaba el esfuerzo en el pesadísimo campo, fue sustituido por Aparicio. El juego, por lo menos en la línea de vanguardia morada, habría de adquirir con el reserva, si no más calidad, sí más incisión y rapidez, que era lo que, visto lo visto, más se necesitaba.

Los madrileños también sustituyen a Calvo por Aranche. Sigue el juego correoso, pero embarullado. Los palentinos lo quieren hacer todo, y no hacen nada, por los nervios, ya que el reloj y el marcador van contra ellos. Alonso, se lanza al ataque y al remate, con el riesgo anterior de que los hombres en punta madrileños, que siguen con sus raudos contrataques, encuentren el resquicio que aquél deja en sus avances. Y, así, en el minuto 31, Calvo encuentra otro oportunidad de internada y tiro, y Crespo salva la comprometidísima situación, con otra formidable parada, cuando el gol casi se contaba. El Palencia, por fin, reacciona. Se lanza, jugándose el todo por el todo, en sus ataques, y es Garre el que, a punto, está de lograr el tanto, desviando el poste su tiro, cuando Leal estaba batido. Era el minuto 39, y pudo haberse encarrilado, de entrar el tanto, el partido. No hubo suerte. Se intenta de nuevo. Se acorrala a los madrileños en su área. El público anima plenamente. Ahora se ataca con ganas. Marcial busca el hueco, y le responde Leal con una gran parada. El gol parece mascarse, pero no llega y el tiempo se está agotando. Ha estado unos minutos interrumpido, por la caída del linier de general, que, al parecer, le han tirado algo. Se continúa. Otra jugada de Marcial, ahora más encima, la salva Gabilondo desde la misma línea. Y, por fin, en el minuto 42, Aparicio —el otro reserva— larga el obús que batiría imparablemente a Leal, y daría el empate. Se insiste en los ataques locales, en un vaciamiento completo (lástima de no haberse jugado con este afán antes), buscándose el gol del triunfo en los minutos de descuento que se juegan, cuando los madrileños han hecho ya otra sustitución, para resistir como sea la avalancha. Lo consiguen, pues, sin más variaciones, y en pleno dominio local, finalizó el partido, habiendo lanzado el Palencia en esta parte otros cuatro corners, por uno los madrileños.

(Continúa en la página siguiente)

CHARLANDO CON LOS ENTRENADORES

GARCIA CAMPOS: "Nos vamos satisfechos del empate, aunque hemos merecido la victoria"

HERRERO: "Nuestra derrota no hubiera sido justa"

GONZALEZ CAMPOS: «Hemos perdido un punto».

El reparto final de los puntos ha sentado mal a los jugadores del Torrejón, que entran en los vestuarios lamentándose. Algunos directivos, acaso porque no lo esperaban, tratan de consolarlos. Acude el "míster", García Campos. Justifica su tardanza en comparecer porque ha estado aclarándose la garganta...

--¿Punto ganado o perdido?

--Mejor, más exacto, punto perdido. Llevamos muy bien el partido, de cara siempre, sin agobios, con muchas ocasiones de gol. Al final, la fatalidad de ese tanto, que nos ha "estropeado" el marcador.

--Usted había dicho que venían a ganar. ¿Era un pronóstico realista o más bien un "farol"?

--Nuestro objetivo es siempre vencer. Unas veces resulta difícil, imposible. Pero estoy al tanto de la trayectoria del Palencia y sabía que debíamos y podíamos intentar la victoria. Por eso, de "faroles", nada.

--¿Clave de su eficacia?

--El marcaje férreo sobre los jugadores del Palencia, impidiéndoles que realizaran su juego. Marcaje, sin renunciar a realizar nuestro juego, basado en rápidos contrataques. Usted habrá visto que, salvo al final, ha tenido que intervenir mucho más el portero palentino, que el nuestro. Creo que incluso el guardameta local ha sido uno de los jugadores morados destacados. Eso querrá decir algo, ¿no?

--Efectivamente, quiere decir mucho, amigo. Pero volvamos a esos minutos finales de "color" palentino. ¿No se confiaron ustedes, dada la inoperancia del Palencia?

--Sí, debo reconocer que algo de eso nos ha ocurrido. Descuidamos el marcaje y permitimos la reacción local.

--¿Ha dado facilidades el Palencia?

--Nos las hemos creado nosotros, trabajamos mucho de principio a fin, derrochando entrega e ilusión. El Palencia no nos ha dado facilidades, ni mucho menos. Lo que pasa es que le hemos superado en ese terreno y además les hemos puesto nerviosos cuando se dieron cuenta de que podíamos ganarlos. Me estoy refiriendo a aquel disparo de nuestro delantero centro, con el marcador aún sin mover, cuando el portero de aquí replicó con una feliz parada.

--¿Partido duro?

--Me parece que no, que muy correcto. Lo que pasa es que el estado del terreno de juego en bastantes zonas provocaba caídas espectaculares.

--¿Algo más, finalmente?

--Nos vamos satisfechos del empate, aunque hemos merecido la victoria, que nos era sumamente necesaria para borrar nuestro saldo de negativos.

PARADA.—Buena intervención de Leal, meta del Torrejón, sujetando el balón en este tiro. La verdad es que los delanteros morados no le pusieron realmente «a prueba», por su inoperancia.—(Foto LUIS)

HERRERO: «Cualquiera puede darnos un susto».

No es preciso decir que Desiderio Herrero está desolado. Nadie, y menos él, esperaba que el Torrejón le devolviera el empate del comienzo de temporada en el campo de "San Isidro".

--¿Grave tropiezo, Desiderio?

--Sí, con sinceridad un grave tropiezo, lo que demuestra que cualquiera puede darnos un susto.

--Bueno, ha sido medio susto, pero pudo ser susto entero, ¿no?

--Efectivamente, pero no hubiera sido justo. Hemos tenido quince minutos finales en los que les hemos dominado insistentemente, contabilizando además muchas ocasiones de gol, falladas por mala fortuna.

--No te parecen pocos quince minutos para ganar un partido?

--Efectivamente, pocos minutos. Al Torrejón había que "romperle" pronto, pero no sólo no lo conseguimos, sino que además les pusimos en bandeja la consecución de un gol, que les daba una inapreciable ventaja.

--Plantilla diezmada por muchas cosas: ¿se han notado las ausencias?

--¡Qué quieres que te diga yo! La respuesta la tenéis vosotros y la tiene el público, que ha visto cómo se ha desarrollado el encuentro. Opinad vosotros.

--Empezamos la segunda vuelta en situación precaria. ¿Este empate de hoy quiere decir que nos va a tocar "sufrir" mucho en "La Balastera"?

--Sería un error no querer verlo. Efectivamente, todos los encuentros van a resultar comprometidos y complicados para nosotros.

--Y mucho más aún a la vista de los efectivos de que dispones ¿no?

--La decisión corresponde a la directiva. Para nadie es un secreto que, efectivamente, necesitamos reforzar el equipo. Si se encontrara algo interesante, supongo que se traería. Desde luego lo necesitamos.

Abandonamos el campo. Alguien habla de que el árbitro va a ser muy duro reflejando en el acta la pedrada, que dieron al juez de línea. También alguien recuerda que Mateos ha "cosechado esta tarde su cuarta tarjeta y que, por lo tanto, suspensión al canto. El panorama, desde luego, es muy oscuro.

Pedro-Miguel BARREDA

TRO.—Mateos, mientras algún jugador del Torrejón levanta el brazo reclamando fuera de juego, salva con su centro la salida del portero, pero la jugada, en el primer tiempo, no fructificaría.—(Foto LUIS).

D. JESUS DURANTEZ CAMINERO

MEDICO OCULISTA

Traslada su consulta a:

República Argentina, n. 9, 5.º derecha. — Teléfonos 72 51 43 y 72 03 88

M.C.D.2022

RESULTADOS Y CLASIFICACIONES

PRIMERA DIVISION

Resultados:

Celta-Valencia	1-0
Real Sociedad-Zaragoza	2-0
Español-Burgos	2-1
Elche-Sevilla	3-0
Betis-Hércules	1-0
Las Palmas-Barcelona	2-1
Santander-Ath. Bilbao	1-1
Real Madrid-Salamanca	0-1
Malaga-Atlético de Madrid	0-0

CLASIFICACION

	J.	G.	E.	P.	F.	C.	Ptos.
1.—Barcelona	18	11	3	4	39	17	25+ 9
2.—At. Madrid	18	10	4	4	28	17	24+ 6
3.—Real Sociedad	18	9	5	4	36	18	23+ 3
4.—Valencia	18	8	5	5	35	27	21+ 3
5.—Las Palmas	18	8	4	6	24	23	20
6.—Español	18	8	4	6	33	32	20
7.—Real Madrid	18	8	3	7	34	30	19+ 1
8.—Betis	18	8	2	8	24	24	18— 2
9.—Elche	18	7	4	7	26	24	18— 2
10.—Ath. Bilbao	18	6	5	7	27	30	17+ 1
11.—Salamanca	18	7	3	8	15	20	17+ 1
12.—Santander	18	6	5	7	23	30	17— 3
13.—Sevilla	18	4	9	5	11	18	17+ 1
14.—Celta	18	5	6	7	11	14	16— 4
15.—Hércules	18	5	5	8	13	20	15— 1
16.—Burgos	18	5	4	9	21	29	14— 2
17.—Zaragoza	18	3	6	9	18	28	12— 4
18.—Málaga	18	3	5	10	11	28	11— 7

PARTIDOS PARA EL PROXIMO DOMINGO

At. Madrid-Celta (0-1)
Valencia-R. Sociedad (2-2) (televisado)
Zaragoza-Español (0-2)
Burgos-Elche (0-0)
Sevilla-Betis (0-0)
Hércules-Las Palams (0-1)
Barcelona-Santander (0-1)
Ath. Bilbao-Real Madrid (3-2)
Salamanca-Málaga (0-1)

Los resultados entre paréntesis corresponden a la primera vuelta.

EMERSON
Distribuidor exclusivo: RADIOVISION
MENENDEZ PELAYO, 4 - TELEFONO 72-63-39

SEGUNDA DIVISION

Resultados:

Valladolid-Jaén	3-1
Alavés-Granada	0-0
Barcelona At.-Tenerife	7-[illegible]
San Andrés-Huelva	0-0
Getafe-Calvo Sotelo	2-1
Tarrasa-Rayo Vallecano	2-2
Córdoba-Cádiz	2-2
Coruña-Castellón	2-1
Oviedo-Pontevedra	1-1
Levante-Gijón	2-1

CLASIFICACION

	J.	G.	E.	P.	F.	C.	Ptos.
1.—Gijón	20	10	7	3	32	16	27+ 7
2.—Rayo Vallecano	20	10	6	4	22	16	26+ 8
3.—Jaén	20	9	7	4	24	18	25+ 5
4.—Oviedo	20	10	4	6	28	26	24+ 4
5.—Tarrasa	20	8	7	5	26	13	23+ 1
6.—Cádiz	20	8	7	5	34	22	23+ 5
7.—Valladolid	20	8	4	8	32	28	20— 2
8.—Levante	20	7	6	7	26	27	20
9.—Coruña	20	5	10	5	13	22	20— 2
10.—Huelva	20	7	6	7	17	24	20+ 2
11.—Córdoba	20	6	7	7	22	18	19— 3
12.—C. Sotelo	20	7	5	8	22	28	19+ 1
13.—Alavés	20	5	8	7	24	26	18— 4
14.—San Andrés	20	5	8	7	20	24	18— 4
15.—Getafe	20	7	4	9	19	25	18— 4
16.—Tenerife	20	7	4	9	24	32	18
17.—Barcelona At.	20	6	5	9	20	22	17— 5
18.—Pontevedra	20	4	9	7	18	23	17— 1
19.—Castellón	20	5	5	10	20	27	15— 3
20.—Granada	20	4	5	11	16	27	13— 5

PARTIDOS PARA EL PROXIMO DOMINGO

Gijón-Valladolid (1-1)
Jaén-Alavés (0-0)
Granada-Barcelona At. (0-0)
Tenerife-San Andrés (1-0)
Huelva-Getafe (0-3)
Calvo Sotelo-Tarrasa (1-0)
Cádiz-Coruña (1-2)
Rayo Vallecano-Córdoba (0-3)
Castellón-Oviedo (2-3)
Pontevedra-Levante (0-1)

Los resultados entre paréntesis corresponden a la primera vuelta.

TALLERES
Radiovisión
ELECTRICIDAD DEL AUTOMOVIL
HERMANOS LOPEZ FRANCOS, 8 - Teléfono 71-32-30

TERCERA DIVISION

GRUPO SEGUNDO

Resultados:

Zamora-Calahorra	1-0
Osasuna-Carabanchel	3-0
PALENCIA-Torrejón	1-1
Talavera-Cultural Leonesa	0-0
Moscardó-Real U. Irún	0-1
Tudelano-Lagun Onak	1-1
Pegaso-Mirandés	5-0
Ponferradina-San Sebastián	2-1
At. Madrileño-Touring	2-1
Logroñés-Castilla	1-0

CLASIFICACION

	J.	G.	E.	P.	F.	C.	Ptos.
1.—At. Madrileño	20	11	6	3	33	12	28+ 8
2.—Osasuna	20	12	4	4	36	14	28+ 6
3.—Cultural Leonesa	20	12	3	5	37	17	27+ 9
4.—Pegaso	20	12	3	5	41	21	27+ 5
5.—Castilla	20	11	3	6	40	21	25+ 5
6.—Real Unión	20	10	5	5	30	29	25+ 7
7.—Mirandés	20	10	4	6	33	21	24+ 6
8.—PALENCIA	20	8	7	5	22	20	23+ 1
9.—Tudelano	20	9	5	6	24	25	23+ 1
10.—Zamora	20	9	1	10	23	33	19— 3
11.—Ponferradina	20	7	5	8	26	38	19— 3
12.—Moscardó	20	6	6	8	19	22	18— 4
13.—Logroñés	20	5	7	8	17	21	17— 3
14.—Carabanchel	20	8	1	11	26	34	17— 1
15.—Torrejón	20	5	6	9	20	30	16— 4
16.—San Sebastián	20	6	3	11	21	29	15— 1
17.—Talavera	20	4	6	10	21	39	14— 8
18.—Calahorra	20	3	7	10	17	26	13— 7
19.—Lagun Onak	20	3	6	11	21	36	12— 6
20.—Touring	20	2	6	12	19	39	10— 8

PARTIDOS PARA EL PROXIMO DOMINGO

Castilla-Zamora (1-2)
Calahorra-Osasuna (0-2)
Carabanchel-PALENCIA (0-3)
Cultural Leonesa-Moscardó (0-1)
Torrejón-Talavera (1-2)
Real Unión-Tudelano (1-1)
Lagun Onak-Pegaso (0-6)
Mirandés-Ponferradina (0-1)
San Sebastián-At. Madrileño (1-2)
Touring-Logroñés (0-3)

Los resultados entre paréntesis corresponden a la primera vuelta.

GRADAS Y TRIBUNA

Pantalones.- Más dinero.- Floja entrada.- «La cuesta», cada día más cuesta.- notaron las ausencias... y las «presencias».- Aburrimiento.- Empate justo... gracias.- Atención a la segunda vuelta.- El «enemigo pequeño».- Bien, el árbitr Agresión a un linier.- De septiembre a enero.- «SOLO» ASCIENDEN D

INTOLERABLE.—El linier es auxiliado y se repone tras recibir un golpe en la cabeza de un objeto que le fue arrojado desde la banda. Intolerable actitud la del gamberro —no identificado— autor de la agresión. No justificable nunca, pero es que, además, la actuación del trío arbitral, no pudo ser más correcta en toda la tarde. (Foto LUIS)

—¡Cómo se conoce que hubo buena taquilla el domingo pasado!

El grito del aficionado se refería al estreno por parte del Palencia de calzon nuevo, blanco con unas rayas moradas al costado.

—¡Son las rebajas de enero!

La sentencia se refería también a los calzones. De alguien, por lo visto, que conoce la realidad económica del Palencia, pese a la taquilla de la visita leonesa.

—::—

Por cierto que a la cantidad, aquí «apuntada», de ochocientas mil hay que aumentar otros veinticinco mil duros más que salieron al hacer el recuento. Poco faltó, pues, para «el kiss». Gracias al sol.

—::—

El sol, en otra tarde espléndida, aunque el hielo de la madrugada seguía patente en los alrededores de La Balastera, no pudo esta vez. El sol para llevar gente al campo, necesita aliados y el Torrejón, tiene, por lo visto, poca categoría.

Aunque yo creo que quien «debía llevar» la gente al campo es el Palencia.

—::—

Bueno, pues el Palencia de este año 1977, de momento, no la lleva. La echa fuera.

—::—

Recordemos: 3-0 en Irún, positivo cedido a la Cultural y positivo que nos llevó hoy el Torrejón. Total, dos goles a favor y cinco en contra. El saldo, desde luego, es bien negativo.

—::—

Y el saldo, amigos, no nos rasguemos las vestiduras, es fiel reflejo de la realidad.

—::—

—¿No hay equipo?

—No. Y cada vez, menos.

—::—

El Palencia salía con tres bajas obligadas, una de ellas ya definitiva, respecto a su alineación habitual. Y se notó.

—Salvando al portero...

—Sí, salvando al portero, que cumplió muy bien en la puerta, con algún paradón y algún que otro titubeo en sus forzadas salidas. Pero lo cierto es que él «retrasó» el gol forastero y hasta impidió otros cantados.

—Se notaron, pues, las ausencias.

—Te diría que no sé qué «se notó» más, si las ausencias, o algunas «presencias».

—::—

Llevábamos media hora de partido y una señora, de las habituales en la tribuna, sentenció:

—Como esto siga así vamos a tener que traer el ganchillo.

—::—

Traducido: el fútbol es caro, cuando el fútbol es «así». Así de aburrido, claro.

—::—

El terreno estaba pesado y resbaladizo, como consecuencia de las últimas y abundantes lluvias, reblandecido, además, por el sol tras la helada.

Pero no vayamos a echar la culpa al empedrado.

—::—

—Hablando en plata y sin disculpas, ¿fue justo, o no, el empate?

—A mi juicio, justo... y gracias.

—Pero hubo un balón al poste, y, además, en el último cuarto de hora, el Palencia casi encerró, en su área, al equipo contrario; le acorraló.

—¿No te parece que paró más nuestro portero que el suyo? Pese al dominio del Palencia y pese a que el contrario era el Torrejón. ¡El Torrejón, ni más, ni menos!

—::—

Mal se ha empezado la segunda vuelta. Y gracias a ese cuarto de hora final, que peor pudo haber sido. Y peor era.

—::—

Sí, peor era, porque el Torrejón que salió acobardado y con muchas precauciones, por eso, quizas, de que el Palencia «suena más», aguantó a la defensiva los primeros veinticinco minutos, para darse cuenta, después, que podía aspirar a algo más que al cero a cero. Y aspiró. Y salió de su área. Y nos hizo pasar apuros en el área nuestra. Y nos «descubrió». Eso ya en el primer tiempo. Que en la segunda parte nos marcó un gol y aún pudo conseguir algún otro antes de que el Palencia empatara.

—::—

Atención a esta segunda vuelta que, hoy, ha comenzado: Por aquí tienen que desfilar Osasuna, Pegaso, Atlético Madrileño, Mirandés y Real Unión de Irún. Entre otros.

Entre otros que son, o serán, «tan buenos», o mejores, que el Torrejón.

—::—

Que no hay «enemigo pequeño», lo supo en esta misma jornada, el líder, el Atlético Madrileño, a quien el colista, el Touring, le dio el susto. Con ventaja se fueron al descanso los de Rentería y la victoria madrileña llegó, después, de penalty.

Con lo que se deduce que si para el Atlético, que es de Madrid, y de los grandes, no hay enemigo pequeño, de qué forma no se pueden crecer, estos, con un Palencia, y sin penalty, además, que llevarse al marcador.

—::—

Hablando de penaltys, hoy no nos queda ni el «recurso del pataleo» que suele ser el árbitro.

—Pero el árbitro no pitó ningún penalty.

—Claro. Creo que no los hubo. ¿O es que «tenía» que pitarlos?

El larbitraje del señor Taboada fue correcto, como correcta fue la actuación de los lineas, por lo que no hay forma de explicarse —de justificarlo, nunca— cómo uno de ellos cayó al suelo, alcanzado, al parecer, por una pieura lanzada desde las gradas de general, durante el segundo tiempo.

Intolerable, amigos.

Sospecho que, después de lo escrito, no habrá que aclarar que el tido fue de una ínfima calidad hasta aburrido, pese a lo inciert resultado y de la reacción fina Palencia.

De fútbol, nada. El Palenc bajo cero, en fútbol y en gan Torrejón le bastó con luchar no cejar en su empeño a lo lar los noventa minutos, con dispu balones, con destruir, las más veces, en vez de crear, con ac tarse al contrario, cosa, por otr do, nada difícil dada la lentitu Palencia.

—::—

En el equipo morado hay m jugadores fuera de forma. Y a les falta una mínima clas para poder esperar algo de ellos.

—::—

Creo recordar, que, allá por les de septiembre, escribí que lencia tenía un modesto equip ra, luchando mucho, aspirar a de los diez puestos «que clasif Eran tiempos triunfalistas p «habíamos» empatado en Torre en Calahorra y aquí le «había metido tres goles al Carabanche situación es la misma, sólo que clara, ahora, en enero.

—::—

Habrá que seguir luchando. Y un poco de suerte, no ya por los primeros puestos, sino por algun los tres últimos de esos diez. cosa no es tan fácil, no vayas tedes a creer.

—::—

Hagamos balance:

Se han logrado cinco punt terreno ajeno: Uno en Torrejón en Calahorra, dos en Moscardó último en Rentería con el To que es colista desde aquel sep bre, menos negro, para los mor que este enero.

De esos cinco se han cedido casa», cuatro; tres de ellos f a equipos modestos, como Tu no, Ponferradina y este Torrej

Un solo positivo, en 20 pari Otros tantos —20— goles en c y sólo dos más a favor. Así el norama, cuando estamos subiend «cuesta de enero?

—::—

¿Sabes que sí? Que es «cuesta que hay inflación, qué caramba ga lo que diga Funes Robert. se lo pregunten si no al taqu y pese al sol.

¿O será «pese» al Palencia? a Carabanchel. Pero al camp fútbol, claro.

Y A Y

EN "LA BALASTERA"

(Viene de la página anterior)

JUGADAS, GOLES E INCIDENCIAS

Primer tiempo:

Minuto 0: Escoge campo el Torrejón, que ocupa la portería del lado del río, a favor del sol.

Minuto 1: A la salida del primer córner, aprovecha Núñez, el rechace de la defensa, para tirar furte, pero alto.

Minuto 4: Contrataque madrileño con centro de Gabilondo y cabezazo de Lope, ligeramente desviado.

Minuto 10: Buena jugada de contrataque local, con pase de Garre a Núñez y centro-chut de éste, que bloca Leal.

Minuto 11: Otro avance local con balón que lleva Alonso, para tirar desde lejos alto.

Minuto 14: Contragolpe rápido forastero con balón metido por Lope a Alcalá, dentro del área, que, cuando va a tirar se cruza bien Garre, desviándose el tiro fuera y salvándose el peligro.

Minuto 20: A la salida de un córner, aprovecha el despeje Calvo, para tirar fuerte raso, parando bien Crespo.

Minuto 23: Pase por el centro de Panchulo a Garre, y chutazo de éste rozando el larguero.

Minuto 25: Bombeo desde lejos de Lope, que bloca por alto Crespo.

Minuto 32: En una melee en el área visitante, con centro de Mayo y rechaces, recoge el balón Mateos para chutar cuando el portero salía a la desesperada, chocando en su cuerpo el balón, cuando la ocasión era excelente.

Minuto 37: Centro de Marcial, que corta Mingo con la mano, sufriendo amonestación.

Minuto 38: Mala cesión hacia atrás de De la Cruz y el balón va a Lope, que solo ante Crespo, chuta, haciendo el portero local una gran parada ,evitando casi un tanto seguro.

Segundo tiempo:

Minuto 6: *Gol del Torrejón.* — Un balón despejado fuerte por Arias, que lo había cortado con la mano, lo recoge Lope perseguido por De la Cruz y metiéndose en el área, chuta raso y marca, pese al esfuerzo de Crespo.

Minuto 15: Mateos remata un balón bombeado, pero ayudándose con la mano, por lo que recibe una amonestación.

Minuto 21: Aparicio sustituye a Núñez, que acusa la pesadez del campo.

Minuto 28: Aranche sustituye a Calvo.

Minuto 33: Juego embarullado, más rápidos ellos. En córner, Alonso se mete y casi sin ángulo de tiro, chuta y bloca el portero.

Minuto 31: Muy adelantados los defensas locales, son peligrosos los contrataques forasteros y, en uno de ellos, Calvo se interna y chuta, haciendo otra decisiva parada Crespo.

Minuto 32: El linier de general se duele de un golpe recibido al tirarle algo, y es atendido. Censuramos estos malos modos. El que no sepa sujetar los nervios y los malos modos, que se quede en casa. Su actitud perjudicá a todos, y al club en primer lugar.

Minuto 39: Pase de Aparicio a Garre, tira éste, y con el portero desbordado, rechaza el poste. Fue una gran ocasión perdida.

Minuto 40: Animado por el público, el Palencia ataca en tromba y Marcial larga un chutazo, haciendo Leal una gran parada.

Minuto 41: Otra jugada de Marcial, el balón centro-chut, lo desvía en la misma línea de gol, Gabilondo.

Minuto 42: *Gol del Palencia.* — Otro avance local y en un balón ido hacia atrás, lo atrapa Aparicio y conecta un tremendo disparo que se cuela irremisiblemnte a media altura, estableciendo el empate que había de ser definitivo.

Minuto 43: Denche sustituye a Lope.

Minuto 49: Con presión loc con varios minutos de descuent naliza el partido.

ALINEACIONES Y ARBITR

PALENCIA: Crespo; Alonso, chulo, De la Cruz; Del Pino, Marcial, Garre, Mateos, Núñez ricio) y Mayo.

TORREJON: Leal; Mingo, S do, Arias; Pedro, Gabilondo; Ga López, Calvo (Aranche), Lope che), Tomás y Alcalá.

Arbitró el señor Taboada, del colegio Gallego. Señaló lo que había que señalar (incluidos manos deliberadas y constantes fueras de juego —justos— del Palencia) y —salvo una mano dentro del área madrileña, no señalada— estuvo acertado y su labor puede calificarse como buena.

FELIX BUISAN CITORES

Carta de amenaza al portero del CORUÑA

Debe hacer perder a su equipo o "tendrá ocasión de arrepentirse"

La Coruña, 16. (Alfil). — El guardameta del Coruña, Buyo, ha recibido una carta-amenaza y cuyo matasellos corresponde a Bilbao.

En la carta se le pide a Buyo que haga lo posible para que su equipo pierda "el domingo próximo", por lo que recibiría trescientas mil pesetas.

No se especifica el partido de referencia y la carta carece de fecha. En el matasellos no es legible la fecha de la misiva.

La carta tiene este texto:

Señor: Es preciso que su equipo pierda el domingo próximo y usted o su suplente han de encararse de ello, dejando encajar, con disimulo.. los goles necesarios.

Por ésto recibirá 300.000 ptas. de recompensa.

Se le invita a seguir estas instruciones porque de lo contrario tendrá ocasión de arrepentirse".

El guardameta Buyo, que esta temporada viene realizando una gran campaña, entregó la carta al entrenador José María Martín, al término del partido que el Coruña disputó hoy en Riazor" al Castellón y cuyo resultado final fue de dos goles a uno a favor del equipo coruñés.

ARBITRO Y LINIER, AGREDIDOS

Villagarcía de Arosa (Pontevedra), 16. (Alfil). — El colegiado vallisoletano, Valleiro Pousión y el linier, Granados, fueron agredidos al concluir el encuentro de Tercera División que hoy disputaron el Arosa y el Caudal y en cuya dirección participaron ambos.

El partido concluyó con empate a un tanto y en el último minuto el árbitro anuló un gol a los locales, circunstancia que motivó que algunos aficionados saltasen al terreno de juego donde propinaron al árbitro y al linier patadas y puñetazos, mientras otros le lanzaron piedras.

Valleiro Pousión tuvo que ser asistido por un médico, quien le apreció contusiones en codo y edema traumático también en el codo izquierdo y probable fisura ósea. Para conocer exactamente el alcance de las lesiones se le ha recomendado una exploración radiológica.

El colegiado esta misma tarde emprendió viaje a Valladolid por carretera abandonando Villagarcía de Arosa protegido por la fuerza pública.

MUERTE DE ATAQUE AL CORAZON DURANTE UN PARTIDO DE FUTBOL

Elda (Alicante), 16. (Alfil). — El empleado del estadio municipal, Gabriel Corbí Estarli, de 60 años, casado, murió esta tarde de un infarto de miocardio mientras presenciaba el encuentro de fútbol Eldense-Sabadell, de Tercera División.

Al sentirse repentinamente indispuesto, mediado el primer tiempo, fue recogido inmediatamente por los camilleros de la Cruz Roja, pero ingresó ya cadáver en la enfermería del campo.

PERSIANAS
NORTE PLAS
ASTORGA
Fabricación, Instalación
Reparación
Cantigas, 14. Teléfono 723135

BOXEO

El panameño Rafael Ortega, campeón mundial pluma AMB

Panamá, 16. (Alfil). — Imponiendo su mejor boxeo sobre la fortaleza del nicaragüense Francisco "Toro" Coronado, el panameño Rafael Ortega se proclamó anoche aquí campeón pluma de la Asociación Mundial de Boxeo (AMB).

La decisión unánime de los jueces —un venezolano, un norteamericano y un portorriqueño— fue muy discutida por la gran cantidad de nicaragüenses que asistieron anoche al coliseo local "Nuevo Panamá".

El combate, en realidad, fue muy disputado. Eran dos estilos muy distintos en una batalla que no tuvo cuartel a lo largo de quince intensos asaltos.

SERRANO CONSERVA EL TITULO MUNDIAL SUPERPLUMA

Guayaquil (Ecuador), 16. (Alfil). —El púgil puertorriqueño, Samuel Serrano, ha conservado su título de campeón del mundo de los superplumas (versión W. B. A.), al vencer al ecuatoriano Alberto Herrera por k. o. técnico en el undécimo asalto de un combate disputado hoy en Guayaquil (Ecuador).

Esta es la primera vez que un campeonato del mundo de boxeo se disputaba en Ecuador y 8.000 personos se habían desplazado para ver este acontecimiento. El combate fue sensiblemente parejo en los primeros asaltos. Incluso con ligera ventaja del aspirante.

Pero Serrano, que defendía su título por primera vez, tomó el mando de la situación mediada la pelea, para aumentar regularmente su ventaja según transcurrían los asaltos. Samuel Serrano en el undécimo asalto, multiplicó sus combinaciones con ambos puños contra un aspirante que no se encontraba en situación de seguir en el cuaadrilátero.

IBA A DISPUTAR UNA PELEA, PERO NO SUBIO AL CUADRILATERO

Panamá, 16. (Alfil). — El ex-campeón mundial mosca (AMB), Alfonso López, panameño, ganó esta macrugada aquí su pelea más fácil: el rival que tenía previsto, Alex Santana Guido, de Nicaragua, no subió al cuadrilátero.

El nicaragüense se negó a subir al ring del coliseo local "Nuevo Mundo" en protesta por el fallo del encuentro precedente, por el cual el panameño Rafael Ortega se convirtió en nuevo campeón mundial pluma de la Asociación Mundial de Boxeo.

A Santana Guido se le retendrá la bolsa. Además, puede ser sancionado por los dirigentes de la "AMB".

DECORACIONES CALDERON
ALFOMBRAS - MOQUETAS - CORTINAJES - TELAS
PAPELES PINTADOS - TODO PARA LA DECORACION
Nuevo establecimiento: Avda. Primo Rivera, 1
Seguimos a su servicio en: Avda. Simón Nieto, 37

M.C.D.2022

SEGUNDA DIVISION

(Viene de la página 14)

tellón en partido oficial de Liga de Segunda División, disputado hoy en «Riazor» y dirigido por el colegiado tinerfeño Martín Trujillo, que tuvo una actuación mediocre. A lo largo de la contienda mostró ocho tarjetas, de ellas dos rojas: a los 41 minutos amarilla a Gallego por tocar el balón con la mano; a los 23 del segundo tiempo amarilla a Piño, por juego peligroso; a los 29 a Babiloni, amarilla, por protestar el segundo gol; a los 33 amarilla a Tonín por protestar al árbitro; a los 35 amarilla a Piris, también por protestar; a los 36 roja a Gallego por protestar y haberle sido mostrada amarilla anteriormente; y a los 40 roja a Babiloni, por juego peligroso, y quizás para compensar la expulsión del jugador coruñés; y a los 43 amarilla a Castro por desplazamiento deliberado de balón.

Coruña: Buyo; Pardo, Richard, Piña; Piris, Gallego; Piño. Vales, García, García Castro y Rabadeira. En el descanso Vales cede su puesto a Núñez y a los 29 minutos del segundo tiempo, Castro entra por Piño.

Castellón: Racic; Martín, Santos, Babiloni; Salvatierra, Ramón; Corrales, Tonín, Luego, Rives, Lleicha y Fauber. A los 11 minutos del segundo tiempo Alonso entra por Fauber.

Goles: A los cinco minutos, centro de García, Piño cabecea hacia atrás y Rabadeira empalma a la red: 1-0. A los 29 minutos del segundo tiempo, pase adelantado de Piño a García Castro y cuando Racic inicia la salida, García Castro impulsa el balón sobre el meta y marca el 2-0. Este gol fue protestado por los visitantes, que consideraban fuera de juego de García Castro. A los 31 minutos, córner, y Rives marca el 2-1 definitivo.

Partido jugado de poder a poder con mejor juego del Coruña, cuyo triunfo debe considerarse justo. En sus filas destacaron Buyo, Piris y algunas cosas de Piño. Por el Castellón, los mejores han sido Toñín, Alonso, Martín Santos y Babiloni.

CORDOBA, 2; CADIZ, 2

Córdoba, 16. (Alfil). — Con empate a dos tantos ha finalizado el encuentro disputado esta tarde en el estadio de "El Arcángel", entre el Córdoba y el Cádiz. Terminó la primera parte con ventaja cordobesa de un gol a cero.

Alineaciones:

Córdoba: Domingo; Pablo, Varo, Salas; Alvarez, Urbano; Calero, Corcuera, Burguete, Anego y Lezcano.

Cádiz: Santamaría; Cenitagoya, Rosado, Ortega; Urruchurtu, Catalán; Villalba, Carballo, Quino, Blanco y Mane.

En el segundo tiempo, a los 12 minutos, Blanco fue sustituido por Ibáñez; y a los 44, Carballo por Puig, en el Cádiz. En el Córdoba, a los 13 del segundo período, Delgado sustituyó a Salas y a los 31 Gallego a Lezcano.

Arbitró el colegiado murciano señor Jiménez Madrid, que mostró tarjeta amarilla a Varo.

A los 30 minutos de la primera parte, Calero, al recoger un servicio de Corcuera, marcó el primer tanto del Córdoba, protestando los visitantes por estimar fuera de juego.

En la segunda parte, a los ocho minutos, Lezcano estableció el dos a cero; en el minuto 20, Quino acortó distancias y en el 34, Mane estableció el definitivo resultado.

Partido de rivalidad regional y la mejor entrada en "El Arcángel".

En la primera parte el Córdoba dominó territorialmente, mientras el Cádiz respondía con un dispositivo de contrataque muy peligroso.

En la continuación, el Cádiz llevó la iniciativa a lo largo de los 45 minutos y el Córdoba, con su ventaja de dos goles, se cerró en la defensa para contener los ataques contrarios, que terminaron dándole fruto.

Destacaron en el Córdoba Salas, Urbano y Caleo; y por el Cádiz, Catalán, Quino y Mane.

GETAFE, 2; C. SOTELO, 1

Madrid, 16. (Alfil). — El Getafe ha derrotado al C. Sotelo de Puertollano por dos goles a uno en el primer partido de la segunda vuelta del campeonato nacional de Liga de Segunda División, disputado esta mañana en el campo de «Las Margaritas» de Getafe. Al descanso se llegó con el resultado inicial de empate a cero.

Alineaciones:

Getafe: Arévalo; Chiqui, Guti, Amunarriz; Luis, Zambrano; Salazar, Valdés, Almenara (González), Romero (Valle) y Munguía.

C. Sotelo: Aguirre; Lobo, Juan Vázquez, Fedrito; Leguizamón, Piñán (Waldo); Bautista, Chono, Odair, Nuevo y Molina.

Arbitró el partido el colegiado andaluz, señor Montes Espigaras, que realizó una muy buena labor, aunque el penalty que señaló en contra del Getafe puede considerarse como riguroso.

Expulsó al jugador del Getafe, Chiqui, en el minuto 26 del segundo tiempo, por acumulación de tarjetas, ambas por fuertes entradas, y mostró tarjetas amarillas a Juan Vázquez, por parar un balón con la mano, a Nuevo, por protestar una decisión, y por el mismo motivo, a Romero; también Pedrito fue amonestado por juego peligroso.

Hasta el minuto 27 de la primera parte no se registró ningún disparo a puerta y fue Zambrano el primero que lo hizo, despertando a partir de este momento los delanteros locales que ya comenzaron a crear algunas jugadas de peligro.

En el segundo tiempo Segura dejaba en el banquillo al debutante Almenara y ponía en su lugar a González, lo cual dio a la delantera del Getafe una mayor profundidad y con ello comenzarían a llegar los goles.

El primero sería obra de Salazar, que recibió un magnífico pase adelantado de González, cuando se encontraba totalmente libre de marcaje, para, de fuerte disparo, batir a Aguirre.

Siete minutos después, Lobo derriba a Munguía en el lateral del área pequeña y el correspondiente penalty lo transformaría Zambrano, de fuerte disparo por el centro de la portería, en el segundo gol local.

A partir de este segundo gol, el C. Sotelo quedó totalmente a merced del equipo local que estaba jugando magníficamente gracias sobre todo a Gonzalez y Salazar los cuales creaban numerosas ocasiones de peligro. En el minuto 18 de este segundo tiempo, el árbitro anuló un gol que Romero consiguió de cabeza, al saque de una falta que lanzó González, por fuera de juego.

Cuando parecía que el marcador no se iba a mover más, Odair se cae centro del área, al parecer derribado por Romero, y el penalty lo transformó el propio Odair, estableciendo el resultado final de dos goles a uno cuando faltaban tres minutos para el final del partido.

VALLADOLID, 3; JAEN, 1

Valladolid, 16. (Alfil) — En encuentro de Liga disputado en el estadio «Zorrilla» con terreno de juego embarrado por las lluvias caídas, correspondiente a la Segunda División, el Real Valladolid ha vencido al Jaén por tres goles a uno. Al descanso se llegó con el resultado de dos a cero.

Arbitró el colegiado guipuzcoano Urío Velázquez, muy mal. Permitió la violencia del equipo visitante y pasó dos penaltys en el área del Jaén por derribos de Landáburu y concedió el tanto jienense en claro fuera de juego. Amonestó a Antón y al entrenador Saso, del Valladolid, y a Puerta I, del Jaén.

Valladolid: Llacer; Salvi, Docal, Antón; Santos, More; Toño, Landáburu, Palacios (Vicente), Mellado, Ruski (Rodilla).

Jaén: Aguinaga; Sánchez Lara, Ricardo; Huerta I (Calabuig), Montero; José Luis, Machado (Expósito), Flores, Angel, Zubitur.

El partido ha sido muy duro y jugado a fuerte ritmo en un barrizal en el que difícilmente se podían tener en pie.

La primera parte fue de dominio claro de los locales pero en la continuación hubo momentos de desconcierto, aprovecharon los andaluces para acercarse al área local.

El primer gol llegó en el minuto 20 por mediación de More en disparo raso que no sujetó Aguinaga. El segundo gol se marcó en el minuto 33 al transformar Landáburu un penalty por derribo de Huerta I a Mellado dentro del área.

En la continuación el Valladolid bajó de ritmo de juego, pero siguió dominando la situación, pero el Jaén acortó distancias al rematar José Luis, en claro fuera de juego y a placer, un pase de Expósito; era el minuto 26.

Reaccionó el equipo local y Palacios, tras jugada personal, centró raso a Landáburu y éste, entrando con fuerza, remachó el tres a uno, en el minuto 37, que sería el resultado definitivo.

Destacaron en el Valladolid Landáburu, Salvi y Toño. Por el Jaén Lara, Angel y Expósito.

SAN ANDRES, 0; HUELVA, 0

Barcelona, 16. (Alfil) — El San Andrés y el Recreativo de Huelva, han empatado a cero goles en el partido de fútbol celebrado este mediodía en el campo de la calle de Santa Coloma, correspondiente a la segunda División Nacional de Liga.

Arbitró el señor Sánchez Pueyo, del Colegio Aragonés.

San Andrés: Bertomeu; Font, Cortés, Moya; Paquito, Tobar; Curta, Díaz, Martín, Pepe Juan y Felipe.

Huelva: Alonso; Isabelo, Bonet (Ortiz), Gerolami; Civianes, Esparrago; Lápiz, Ocaña, Jeromo, Andrés y Ramírez.

En la primera parte el partido se ha desarrollado en el medio campo, siendo los visitantes quienes desarrollaron mejor juego y dispusieron de más oportunidades de conseguir marcar, pero la defensa del San Andrés se mostró muy seguro en todo momento.

En el segundo tiempo el dominio correspondió a los forasteros y el secreto del empate se aprecia en el estrecho marcaje de que han sido objeto los jugadores del San Andrés, demostrando el Recreativo de Huelva ser uno de los mejores equipos que militan en la categoría pero en esta ocasión no tuvieron la suerte necesaria para poder marcar.

Destacó Curta en el San Andrés; y por el Huelva no cabe hacer distingos, ya que todos sus componentes rayaron a gran altura.

BARCELONA AT. 7; TENERIFE, 1

Barcelona, 16. (Alfil). — El Barcelona Atlético se ha anotado una rotunda victoria sobre el Tenerife, al derrotarle por siete goles a uno, en el encuentro de Segunda División de Liga correspondiente a la jornada de mañana, anticipado a esta tarde y disputado en el estadio del Barcelona.

Los barcelonistas cuajaron una extraordinaria actuación, superando netamente a un Tenerife que no pudo contrarrestar su juego.

A los dos minutos, pasa Martínez a Durán y éste es derribado en el área. Lanza el penalty Martínez y consigue el primer gol.

A los 18 minutos, a pase de Botella, Martínez consigue el segundo.

A los 30, a pase de Botella, tercer gol obra de Mercader.

A los 38, recogiendo un rechace del meta visitante, Martínez consigue el cuarto. En esta jugada Esteban propinó un puñetazo a Rebollo y fue expulsado.

A los 41, centro de Rebollo y cabezazo de Botella que establece el 5-0 con que se llegó al descanso.

En el minuto tres del segundo tiempo, el Tenerife logró su único gol, en avance de Pepito y pase a Maciel, que vate a Castell.

A los 10, Corominas tira fuerte, rechaza la defensa y Mercader, desde fuera del área, logra el sexto.

A los 15, tarjeta amarilla a Hugo Fernández, por mano. Y a los 25, último gol local, obra de Mercader.

Alineaciones:

Barcelona Atlético: Castell; Pérez, Mina, Corominas (Estella); Durán (Moret), Coromina; Rebollo, Casas, Botella, Martínez y Mercader.

Tenerife: Bertinat; Aparicio, Ugo Fernández, Marín; Esteban, Pepito; Maciel, Medina (Toño), Jorge, Gilberto (Juan Miguel) e Illán.

Arbitró bien, el señor Alvarez Marguenda del Colegio andaluz.

2.do GRUPO DE 3.a DIVISION

(Viene de la página 14)

PONFERRADINA, 2; SAN SEBASTIAN, 1

León, 16. (Mencheta). — Alineaciones.

Ponferradina: Esteban; Quino, Cervera, España (Casas), Maillo, Yermo; Faco, Tirone, Berros, Serafín (Villaluenga) y Varela.

San Sebastián: Cendoya; Murillo, Celayeta, Arano; Guaristi, Velasco; Viguera, Uralde, Echave, Azcargorta y Heras (Mendiola).

Arbitró el colegiado gallego Gómez Farril, con buena actuación. Mostró tarjetas amarillas a Arano, del Sanse y España, de la Ponferradina.

Segundo de los partidos que por sanción federativa tuvo que disputar la S. D. Ponferradina en el estadio Antonio Amilivia de la capital, por la clausura del campo de Fuentes Nuevas. Tarde soleada y fría con regular entrada, notándose la presencia de gran nmero de aficionados de la localidad berciana.

El triunfo leonés hay que considerarlo como justo por remontar la desventaja que tenían en el marcador, ya que a los 18 minutos, Echave, a pase de Viguera, se adelantaba con un gol para el Sanse.

En el minuto 22, Serafín, a la salida de un córner, y en un barullo en el área donostiarra, aprovechaba la ocasión para establecer el empate.

A los 35 minutos, Tirone, en otra jugada embarullada, muy oportuno, establecía el 2-1 que habría de ser resultado definitivo, ya que en la segunda parte no se marcarían goles.

ZAMORA, 1; CALAHORRA, 0

Zamora, 16. (Mencheta). — Alineaciones:

Zamora: Aloy; Yesús, Besto, Pepe; Noke, Eacuedano; Ferri, Rafa, Lizarralde, León I y Juan Antonio.

Calahorra: Ferrera; Javi, Maris, Valles; Egües, Eusebio; Segura, Olgoz, Garde, Barba y Zaraquiegui. A los 23 minutos del segundo tiempo Cordon salió por Barba y en el minuto 30, San Emeterio, por Zaraquiegui.

Arbitaró el colegiado gallego Fariñas Godoy, que tras realizar un primer tiempo impecable, tuvo un ligero matiz casero en diversas jugadas de la segunda mitad. Debió de mostrar alguna tarjeta para calmar el juego duro que en fases aisladas existió en algún jugador. De todas formas su actuación no se puede considerar decisiva en el resultado final.

Goles: 1-0. 27 minutos de juego, internada de Rafa que se colaba rumbo al marco riojano. Entre dos defensas le hicieron la pared derribándole dentro del área. Se señala el máximo castigo que se encarga de tirarlo Lizarralde, para marcar.

Incidencias: Tarde fría, aunque lució tímidamente el sol. Campo encharcado por las últimas lluvias caídas. El estadio Ramiro Ledesma tan solo registró una discreta entrada. En los prolegómenos del partido se hizo entrega al Calahorra de una típica manta zamorana por su primera visita a esta ciudad.

OSASUNA, 3; CARABANCHEL, 0

Pamplona, 16 (Mencheta).—Equipos:

Osasuna: Iparraguirre; Bayona Gelo, Esparza; Pascual, Gabari (Zabaleta); Echeberría, Mata, Ostívar, Polo (Bengoechea) y Lizoain.

Carabanchel: Morata; Luimi (Víctor), Lasheras, Serrano; Chufi, González; Rubalcaba, Carlos, Salagre, Quique y Luis.

Arbitró el colegiado vizcaíno señor Fernández, que fue abroncado en múltiples ocasiones.

El 1-0 se produjo a los 29 minutos del primer tiempo, en una jugada de Gelo y Mata con centro de éste que toca Ostívar y Lizoain de fuerte disparo lleva el balón a la red por un ángulo.

A los 39 minutos hay un centro de Echeberría, con gran tiro de Lizoain, que marca el segundo tanto.

En la segunda parte y a los 61 minutos de partido, a la salida de un córner recoge la pelota Esparza que centra y Echeberría, de fuerte tiro consigue establecer el 3-0.

Veinticinco córners sacó el Osasuna por cinco el Carabanchel.

A los once minutos del segundo tiempo, tarjeta a Carlos del Carabanchel, por desplazar el balón.

Partido jugado por el Carabanchel con un cerrojo imponente y que el Osasuna no podía romper de ninguna forma.

A los doce minutos del primer tiempo, los locales llevaban ya diéz córners a su favor.

El cerrojo fue impresionante y por ese motivo no se pudo ver fútbol, pero sí la superioridad del Osasuna sobre un equipo que ha causado pobre impresión. En los madrileños sólo destacaban Morata, que tuvo intervenciones afortunadas y Salagre, que fue el motor del equipo.

Por el Osasuna todo bien, sobresaliendo Mata y Gelo.

TALAVERA, 0; C. LEONESA, 0

Talavera de la Reina, 16. (Mencheta). — Equipos:

Leonesa: Javi; Chiqui, Santibáñez, Arrieta; Herrero, Montes; Rafa, Villafáñez, Errandonea, Ríos y Colás.

Cambios: Calgote en el puesto de Colás.

Talavera: Del Moral; Casquero, Merino, Delio; Carlos, Monchi; Espinosa, Lelio, Garrido, Angelín y Gelo.

Cambios: Monescillo y Moreno sustituyeron a Monchi y Lelio, respectivamente.

Arbitró el señor Riera, del colegio balear, con una buena actuacion. Enseñó tarjetas a Merino y Gelo del Talavera.

Partido reñido, emocionante, bien jugado por los dos equipos y empate al final sin goles, resultado que puede considerarse justo, ya que las ocasiones que ambos cuadros tuvieron fueron falladas por falta de puntería en sus delanteros.

Las más claras, una de Errandonea, en la primera parte, a un metro de la portería local, pero su tiro salió alto, y otra, en la segunda parte, de Angelín, que igualmente echó la pelota por encima del travesaño.

La Leonesa se mostró como un buen equipo, desdoblándose muy bien, por lo que atacaba y defendía con muchos hombres.

Por el Talavera, que ha jugado mejor que otros días, ha puesto fe e ilusión para vencer, pero enfrente tenía a un equipo superior, por lo que no pudo hacer más de lo que hizo sobre el terreno.

Hubo un gol anulado a la Leonesa, después de concederlo el árbitro, por indicación de un linier, que marcó fuera de juego de Errandonea.

Destacaron por la Cultural Leonesa, Montes, Rafa y Arrieta, y por el Talavera la voluntad que pusieron todos.

PEGASO, 5; MIRANDES, 0

Madrid, 16. (Mencheta). — Mal arbitraje del colegiado balear señor Segui Marqués, que mostró tarjetas amarillas a los locales Morales y Salagre así como a los forasteros Muñoz, Urdaci, Andueza e Iru.

Alineaciones:

Pegaso: Tocón; Cocero, Chafer, Martínez; Torres, Daniel; Domínguez, Ramos (Salagre), Morón, De Diego y Morales.

Mirandés: Muñoz; Haro (Arriola), Urdaci, Braceras (Frechilla); Usle, Alava; Rodolfo, Andueza, Lucas, Iru y Paco.

A los 9 minutos, Morales, de cabeza, marca el primer tanto, a la salida de un córner que ha botado Domínguez.

A los 20, jugada muy bien llevada por el lado derecho por Domínguez, que centra y Morón de cabeza, consigue el dos a cero.

Cuatro minutos después, o sea a los 24, jugada por el centro de Domínguez y Morón, con balón final a éste que escorado a la derecha, lanza un gran disparo raso que vale el tercer gol.

A los 36, Morales arranca desde el centro del campo y una vez en el área forastera es derribado. El árbitro señala penalty que transforma Domínguez en gol, tras repetir la ejecución de la máxima pena por invalidar el colegiado el primer lanzamiento.

En la segunda parte, a los 33 minutos, llega el definitivo 5-0, en jugada de Salagre, que pasa a Domínguez y éste, sobre la salida del meta Muñoz, envía el balón a las mallas.

Mucho público en la ciudad Pegaso para presenciar este encuentro calificado como el más interesante del grupo y un Pegaso, arrollador desde el principio ante un Mirandés, muy seguro, que no pudo contener la avalancha que se le vino encima, a pesar de que en la segunda mitad, con los cambios efectuados, seguramente para dar más consistencia al ataque Beascoechea, debió querer reducir la derrota.

En resumen, buen partido el disputado en la ciudad Pegaso, con un equipo, el local, que se ha sacado la espina de su derrota de hace siete días ante un rival muy fuerte, pero que en esta matinal no ha podido realizarse con un resultado positivo, por el acierto de los camioneros, especialmente, y por su falta de puntería ante el marco de Tocón, ya que han tenido ocasiones claras de gol.

MOSCARDO, 0; R. UNION, 1

Madrid, 16. (Mencheta).—Equipos:

Moscardó: Guell; Coloscou, Bordons, Martín; Valbuena II, Alvarez; Morán, Sánchez, Arellano, Bellido y Quini.

Dos sustituciones: En el minuto 30 de la segunda parte Agustín por Valbuena II, que salió en camilla lesionado de importancia. Agustín sustituyó a Bellido que también salió lesionado en camilla aunque de menos importancia.

Real Unión: Lasa; Lustres, Santamaría, Garmendia; Sorondo, Berriozábal; Balbás, Sagasta, Mansilla, Alandoz y Chinchurreta.

En el minuto 40 de la segunda parte Gallástegui sustituyó a Mansilla y poco antes Ortega había salido por Chinchurreta.

Arbitró el señor Callejas del Colegio Murcia-Albacete, estuvo mal y muy discutido.

En el minuto 6 de la primera parte hay una jugada al borde del área del Real Unión de Irún entre Arellano y Quini, dispara muy bien este último y Lasa desvía a córner. En el 45 una jugada de Bellido con pase a Morán que dispara raso al palo, enviando Lasa a córner. Con fuerte dominio del Moscardó termina la primera parte con el resultado de empate a cero. En este primer tiempo, de salida presionó el Real Unión bastante pero poco a poco se fue haciendo con el partido el Moscardó.

En el minuto uno de la segunda parte hay una jugada del Real Unión por parte de Balbás, éste bombea el balón, salta Guell y Chinchurreta que venía embalado envía fuera.

En el minuto 9 de la segunda parte Quini se deshace de su par, le sale Lasa al borde del área y el jugador cae al suelo. En el minuto 20 jugada de Sorondo del Real Unión con pase a Balbás que dispara muy fuerte y la pelota le da en el cuerpo a Gueló, despejando dos defensas. En el minuto 21 jugada de Coloscou quien se cambia el balón de pie, y dispara muy fuerte saliendo el balón al lado del larguero. En el minuto 30 al saltar Valbuena II junto con Mansilla, chocan los dos y sale Valbuena con la peor parte.

En el minuto 43 viene el gol del triunfo del Real Unión, bombea la pelota Lustres y falla en el despeje Coloscou, quedando la pelota muerta a los pies de Ortega que consigue el triunfo.

Tarjetas a Bellido en el minuto 19 de la primera, después en el 42 a Santamaría del Real Unión, en el 2 de la segunda a Garmendia del Real Unión. Roja de expulsión a Morán y a Arellano blanca en el tiempo extra.

Destacaron por el Real Unión Garmendia, Sorondo y Balbás. Por el Moscardó, Quini, Martín y Morán.

LOGROÑES, 1; CASTILLA, 0

Logroño 16 (Mencheta).

Logroñés: Gorostiri, Soroa, Ondárra, Romero Hernández, Valcerrana; Lozano, Irizar, Muñoz, Saz e Uriarte. En el minuto 14 de la segunda parte Urresti salió por Lozano.

Castilla: Montes; Cobo, Castañeda, Meneses; Amiano, Sabino; Pascual, Serrano, Magdaleno, García Hernández, e Isidro. En el minuto ... Juanín sustituyó a Pascual.

Dirigió el encuentro el colegiado vizcaíno señor González Langarica, que tuvo una mala actuación. Se equivocó en repetidas ocasiones cometiendo errores de bulto. Señaló correctamente el penalty que se transformó en gol y en cambio no señaló otro, más claro todavía.

En el segundo tiempo enseñó tarjeta a Romero, Magdaleno, Amiano, de nuevo a Magdaleno, lo que supuso su expulsión y a Soroa.

En el minuto 15 de la segunda parte, mano clarísima de Isidro en el área. El penalty sería transformado por Soroa.

Partido jugado con mucha fuerza por parte de ambos equipos. El campo se encontraba pesado por lo que el esfuerzo de los jugadores fue enorme, la emoción en los graderíos era constante, dada la marcha en el marcador y la posibilidad de que en cualquier momento, uno u otro equipo marcaran el gol decisivo.

Dominó el Logroñés en casi la totalidad de los noventa minutos, aunque en ocasiones los madrileños adelantaran filas acercándose al área defendida por Gorostiri. Pese a todo el Castilla disparó a puerta pocas veces y sin peligro. En cambio el Logroñés, mereció mejor resultado a la vista de las ocasiones creadas ante el portal visitante.

Si el marcador refleja al final un resultado tan exiguo, es porque el conjunto riojano, que ya no da más de sí, es negado en su línea delantera.

Al Castilla, el Logroñés le jugó bien y ante el equipo de Madrid el Logroñés mejoró sus pasadas actuaciones, ya que luchó sin tregua. El Castilla, por su parte, causó buena impresión. Son jóvenes, que saben mucho de fútbol.

Por el Logroñés cabe destacar sobre todo, la gran actuación de Sanz, así como la de Ondárru y Muñoz.

Por el Castilla, Meneses, Amiano y Pascual.

FUTBOL PROVINCIAL

EL CRISTO OLIMPICO, campeón de aficionados

Ganó todos los partidos de la liguilla final

Cristo Olímpico-Paredes ... 4-1

1.—Cristo Olímpico	4	4	0	0	11	5	8+4
2.—Paredes	3	1	0	2	6	8	2
3.—F. Franco-Radiov.	3	0	0	3	5	9	0—4

ULTIMO PARTIDO DE LA LIGUILLA

Día 23 de enero de 1977:

Paredes - Francisco Franco-Radiovisión

N. de la R.: A falta de un partido para terminar la liguilla de campeones de grupo, el Cristo Olímpico se ha proclamado brillante campeón provincial de fútbol aficionado, ganando los cuatro encuentros que debía disputar en esta liguilla.

El último partido de la competición para nada influirá en lo tocante al primer puesto y sólo tendrá interés para proclamar al subcampeón provincial, cuyo puesto se dilucidará por la puntuación obtenida en la doble confrontación entre el Paredes y el Francisco Franco-Radiovisión. El Paredes ganó en la primera vuelta «a domicilio» al Francisco Franco-Radiovisión, por lo que tiene mayores probabilidades que su contrario para obtener el subcampeonato.

Regional Preferente

Gran triunfo en ASTORGA DEL VENTA DE BAÑOS

Valioso empate del GUARDO frente al BURGOS PROMESAS

Resultados:

Salmantino-Béjar	4-1
Peñaranda-Bembibre	4-1
Burgos Promesas-GUARDO	1-1
La Bañeza-C. D. Militar	3-0
Ciudad Rodrigo-Toresana	4-0
Arandina-DUEÑAS	6-0
Astorga-VENTA DE BAÑOS	0-1
Cuéllar-Monterrey	3-0
Benavente-Valladolid Promesas	0-1
Medinense-Cacabelense	0-0

CLASIFICACION

	J.	G.	E.	P.	F.	C.	Ptos.
1.—Arandina	20	14	4	2	50	14	32+10
2.—Salmantino	20	13	3	4	59	21	29+9
3.—VENTA DE BAÑOS	20	10	8	2	24	14	28+10
4.—Medinense	20	11	4	5	25	24	26+6
5.—GUARDO	20	11	3	6	38	21	25+7
6.—Béjar	20	9	6	5	23	15	24+4
7.—Burgos Prom.	20	9	6	5	19	14	24+2
8.—C. D. Militar	20	7	9	4	31	33	23+5
9.—La Bañeza (*)	20	9	5	6	27	17	21+1
10.—Peñaranda	20	8	4	8	27	30	20—2
11.—Cuéllar	20	7	5	8	21	20	19—3
12.—Valladolid Prom.	20	8	3	9	18	22	19+1
13.—Ciudad Rodrigo	20	7	5	8	28	32	19—3
14.—Bembibre	20	7	4	9	31	39	18
15.—Cacabelense	20	5	7	8	22	26	17—3
16.—Benavente	20	6	4	10	25	29	16—4
17.—Astorga	20	6	3	11	25	33	15—7
18.—Toresana	20	3	8	9	22	42	14—4
19.—Monterrey	20	1	4	15	12	41	6—14
20.—DUEÑAS	20	0	3	17	9	38	3—15

(*) «La Bañeza», figura con dos puntos menos, por sanción federativa.

PARTIDOS PARA EL PROXIMO DOMINGO

Cacabelense-Salmantino (1-1)
Béjar-Peñaranda (2-0)
Bembibre-Burgos Promesas (0-1)
GUARDO-La Bañeza (1-0)
C. D. Militar-Ciudad Rodrigo (3-3)
Toresana-Arandina (0-6)
DUEÑAS-Astorga (0-3)
VENTA DE BAÑOS-Cuéllar (1-0)
Monterrey-Benavente (2-3)
Valladolid Prom.-Medinense (0-0)

Los resultados entre paréntesis corresponden a la primera vuelta.

BALONCESTO

Resultados de Liga

Madrid, 16. (Alfil). — Resultados de los partidos de baloncesto jugados este fin de semana:

PRIMERA DIVISION MASCULINA

Pineda, 103; Real Madrid, 119.
Dico's, 85; Basconia, 83.
Estudiantes, 85; Breogán, 71.
Cotonificio, 92; Manresa, 54.
Barcelona, 106; Hospitalet, 80.
Valladolid, 80; Juventud, 105.

PRIMERA DIVISION FEMENINA

Celta, 63; Tabacalera, 39.
Creff Madrid, 74; Hispano Francés, 60.
Medina Lérida, 58; Mataró, 73.
Medina S. Sebastián, 61; Medicina, 39.
Evax, 101; L'Oreal, 29.
Esclavas, 40; Krystal, 43.

SEGUNDA DIVISION MASCULINA

Mataró, 92; Aguilas, 86.
Vallehermoso, 115; Náutico, 85.
Helios, 91; La Salle, 87.
Granollers, 99; Mollet, 89.
Castellar, 112; Liria, 83.
Caja Rural, 90; At. Universitario, 81.
Bosco, 113; Miraflores, 95.

Presidida por el Príncipe de Mónaco

Mesa redonda del fútbol mundial, en BARCELONA

Se discutieron posibles modificaciones de algunas reglas del juego

Barcelona, 16. (Alfil). — La mesa redonda del fútbol mundial con su patrocinador al frente, el príncipe Rainiero de Mónaco, se reunió hoy en Barcelona en la sala de conferencias de la Biblioteca de Cataluña.

Tema también anunciada su presencia entre las diversas personalidades vinculadas al fútbol mundial que se dieron cita, los máximos responsables de la F. I. F. A. y de la U. E. F. A., Joao Havelange y Artemio Franchi, respectivamente. Sin embargo, antes de comenzar la conferencia-coloquio, Pablo Porta excusó a los ausentes, aludiendo razones no muy concretas.

El objetivo primordial que tenía esta mesa redonda en Barcelona, era dar aconocer a los máximos responsables de nuestro fútbol nacional de las experiencias llevadas a cabo en el torneo juvenil celebrado en Mónaco en el que se pusieron en práctica algunas modificaciones en el actual reglamento. Para ello se proyectaron unas películas de dicho torneo pasando posteriormente a debatir estas nuevas reglas, que son:

1.—El córner corto.
2.—Lanzamiento de banda con el pie.
3.—La expulsión temporal.

Entre los asistentes que se encontraban en la sala, presidentes de clubs, entrenadores nacionales, instructores, árbitros y representantes de diversos comités, todos relacionados, de alguna manera, con el fútbol, se suscitaron las lógicas preguntas, respuestas y puntos de vista en los que también intervinieron el conocido colega francés Jaques Ferran y el presidente de la Federación Francesa de Ftbol, así como también Pablo Porta.

Después de exponerse detalladamente las razones por las que se pretendían introducir las tres normas aludidas, en el reglamento, se pasó a la discusión de las mismas.

El debate fue largo y tendido y fueron muchos los que quisieron dar su opinión. Sin embargo lo que quedó bastante claro es que tanto el córner corto, como el saque de banda con el pie, pueden ser una realidad dentro de muy poco. En cuanto a la expulsión temporal, las posibilidades de que llegue a aplicarse, siempre claro está, tal y como se desarrolló hoy la reunión en nuestra ciudad, son remotas, aunque son muchos los que apoyaron esta nueva norma.

Otra de las posibles modificaciones que también salió a relucir fue la supresión del fuera de juego, pero a la vista de lo que se discutió, el fuera de juego seguirá vigente, incluso en los saques de falta indirectos.

Sin duda una de las razones que llevaron a la Federación Española a adjudicarse que la mesa redonda del fútbol mundial se celebrara en nuestra ciudad fue el comenzar a adquirir prestigio con vistas al campeonato mundial de fútbol que se celebrará en España en 1982.

El príncipe Rainiero de Mónaco, dando las gracias a todos los asistentes, dio por clausurado el acto que duró poco más de tres horas.

BALONMANO

División de Honor

Madrid, 16. (Alfil). — Resultados de los partidos de balonmano correspondientes a la jornada de hoy, en la División de Honor:

Marcol, 21; Granollers, 19.
Grupo Covadonga, 17; Academia Octavio, 10.
Calpisa, 28; Anaitasuna, 13.
San Antonio, 14; Barcelona, 15.
Arrate, 20; Seat, 14.
Teucro, 21; At. Madrid, 32.

M.C.D.2022

TENIS

Gran Bretaña venció a España en el primer encuentro del CAMPEONATO DE EUROPA

Sevilla, 16. (Alfil). — El equipo de tenis de la Gran Bretaña ha vencido en los tres partidos disputados a España hoy, en el pabellón cubierto de la Escuela de Arquitectura de Sevilla, correspondiente al grupo B del campeonato de Europa de Primera División (Copa del Rey de Suecia).

La superioridad de los británicos ha sido evidente, como lo prueba la victoria obtenida en los tres partidos, en los que los jugadores ingleses se mostraron en todo momento en mejor forma que los españoles.

Se disputaron por la mañana los partidos individuales, que registraron estos resultados

John Lloyd venció a José Ignacio Muntañola por 3-6, 7-5 y 6-4, y el también británico Marx Cox derrotó al español José Moreno por los tanteos de 6-2 y 6-2.

Por la tarde, resuelto ya el encuentro, con un 2-0 favorable a Gran Bretaña, se disputó el encuentro de dobles, John y David Lloyd frente a los españoles Soler y Jiménez.

Los españoles se apuntaron el primer set con el tanteo de 7-6 y los ingleses se impusieron en los dos siguientes, con 7-6 y 6-3.

VICTORIA DE NORUEGA SOBRE SUIZA

Tromsoe (Noruega), 16. (Alfil). — Noruega se impuso a Suiza, por dos victorias a una, en encuentro de tenis correspondiente a la Copa del Rey.

El noruego Erik Melander ganó al suizo Michel Burgener, por 7-5 y 6-1.

El suizo Peter Kanderal derrotó al noruego Per Hegna, por 6-4, 4-6 y 6-2.

En los dobles, que decidían el encuentro, los noruegos Per Hegna y Erik Melander derrotaron a Peter Kanderal y René Bartolany, por 6-3, 1-6 y 6-1.

BELGICA VENCIO A PORTUGAL, EN SEGUNDA DIVISION

Barchon (Bélgica), 16. (Alfil). — Bélgica se impuso a Portugal, por tres victorias a cero, en encuentro correspondiente a la Copa del Rey, de Segunda División.

Johan de Muynck, de Bélgica, venció a Sergio Cruz, de Portugal, por 6-3 y 6-1.

Jean-Pierre Richer, de Bélgica, ganó a José Villela, de Portugal, por 6-4 y 6-2.

Patrick Hombergen y Bernard Mignot, de Bélgica, ganaron a Villa y Philippe, de Portugal, por 6-0 y 6-2.

TROFEO CONFECCIONES VIDAL
AL MAXIMO GOLEADOR DEL PALENCIA C. F.

PALENCIA, C. F, 1 (Aparicio)
TORREJON, 1

CLASIFICACION GENERAL

Marcial	5 goles
Mateos	5 »
Garre	4 »
Núñez	2 »
Uco	2 »
Mota	1 gol
Alonso	1 »
Aparicio	1 »

2.ª DIVISION

Cinco empates y cinco victorias caseras

El Rayo Vallecano, líder en positivos

1-1 en el CARLOS TARTIERE: El OVIEDO volvió a quebrar su buena racha

Holgado triunfo del VALLADOLID sobre el "gallito" JAEN

2-2 en Córdoba: El CADIZ continúa ascendiendo

TARRASA, 2; R. VALLECANO, 2

Tarrasa (Barcelona), 16. (Alfil).— Tarrasa y Rayo Vallecano han empatado a dos goles en partido de Fútbol disputado esta tarde correspondiente al campeonato nacional de Liga de Segunda División. El primer tiempo finalizó con ventaja favorable al cuadro madrileño por 0-2

El marcador se abrió en el minuto tres del primer tiempo cuando en un contraataque del Rayo, González aprovechando una indecisión de la defensa local logra el 0-1. A los 17 minutos Tanko, lanzando magistralmente una falta desde fuera del área, obtiene el cero a dos que colocaba el partido en clara ventaja para el cuadro castellano.

No obstante, en el segundo periodo el Tarrasa supo reaccionar y a los 11 minutos de este periodo, Rojo, aprovechando un barullo logra el 1-2. Finalmente a los 34 minutos, una nueva jugada, muy confusa, en el área visitante, es aprovechada por Domenech para con un disparo suave pero colocado introducir el balón en el marco del Rayo Vallecano. Dos a dos en el marcador, lo que sería el empate definitivo.

Segundo partido del año jugado por el Tarrasa en su campo y también segundo empate consecutivo del cuadro catalán que reduce la renta de positivos que consiguió en la primera vuelta a la más mínima expresión.

Los dos goles en frío encajados por el Tarrasa en los primeros 20 minutos de partido fueron causa de una desmoralización del cuadro local, el cual, no obstante, en el segundo periodo logró encontrarse a sí mismo obteniendo el empate y estando a punto de conseguir la victoria ya que los delanteros del Tarrasa presionaron lo indecible sobre el marco del Rayo Vallecano.

El equipo castellano, que jugó un buen partido de contragolpe, se echó para atrás, como era de esperar con la ventaja de dos tantos a cero, pero este retraso de líneas fue fatal para él.

Arbitro: señor Ballardo Fernández, del colegio andaluz.

Alineaciones:

Tarrasa: Vallespir; Valdés, Morete, Arias; Ovejero (Jiménez), Gonzalo (Avila); Bio, Planas, Cruz Carrascosa, Domenech y Rojo.

R. Vallecano. Alcázar; Anero, Fuster, Tanko; Uceda, Macua; Guzmán, Rial, González, Felines y Alvarito.

OVIEDO, 1; PONTEVEDRA, 1

Oviedo, 16. (Alfil). — En el primer partido de la segunda vuelta del Campeonato Nacional de Liga de la Segunda División, disputado esta tarde en el Carlos Tartiere, el Real Oviedo y el Pontevedra han empatando a un gol. Al final del primer tiempo se llegó con empate a cero goles.

Arbitró el colegiado Sosa Martín, del Colegio castellano, que se mostró un tanto casero en su actuación y excesivamente riguroso al sancionar al Pontevedra con un penalty que valió al Oviedo el gol del empate. Mostró tarjeta amarilla a Vavá, por protestar, y a Plaza, por juego peligroso.

Alineaciones:

Oviedo: Dujkovic; Galán II, Laguna, Maxi; Jaquet (Bartolota), Vicente; Ortuondo, Iriarte, Galán I, Javier y Alarcón (Marianin).

Pontevedra: Sánchez; Santos, Dorat, Tuto; Gabriel, Falin; Vavá, Sergio (Palau), Hidalgo (Ferin), Plaza y Barral.

Goles:

0-1: Minuto siete de la primera parte. Vavá inicia un contraataque y dribla a Galán II, burla al portero ovetense en su salida y marca de disparo muy cruzado, sin apenas ángulo de tiro.

1-1: Minuto 25: El árbitro sanciona con penalty una falta registrada a Ortuondo casi sobre la misma línea de córner del área pontevedresa.

Lo lanza Galán I, con "paradinha", engañando a Sánchez y consiguiendo el tanto del empate.

El empate registrado en el Carlos Tartiere puede considerarse justo aunque tampoco hubiera resultado nada anormal para cuantos aficionados presenciaron el encuentro que el Oviedo hubiese ganado por goleada o que el Pontevedra se hubiese llevado los dos puntos, porque el partido tuvo dos fases claramente indicadas correspondiendo una a cada tiempo.

ALAVES, 0; GRANADA, 0

Vitoria, 16. (Alfil). — El Deportivo Alavés y el Granada han empatado a cero goles, en partido de fútbol correspondiente a la Segunda División.

Buena entrada en "Mendizorroza". Tarde soleada, aunque fría.

Dirigió el encuentro el colegiado aragonés Yera del Campo, que tuvo una mala actuación. Fue constantemente protestado por el público, al considerar que su labor beneficiaba al equipo andaluz. Mostró tarjetas amarillas a Quiles, Falito, Ederra y Gerardo.

Alineaciones:

Alavés: Rodri; Zuluaga, Bea, Pavón; Morgado, Trona; Baena, Sánchen Martín (Marín), Baldano, Vidal y Urquia.

Granada. Izcoa; Gerardo, Edison, Falito; Ederra, Grande; Quiles, Cruezábal, Insfranc, Anguío y Dueñas (Espejo).

Encuentro de neta superioridad local, pero cuyos delanteros tuvieron constantes fallos ante el portal de Izcoa, muy seguro toda la tarde.

Esta buena actuación de Izcoa, juntamente con el nerviosismo de los vascos, hicieron que el Granada no saliera hoy derrotado —resultado que habría sido justo— del campo de Mendizorroza.

Cuando faltaban ocho minutos para terminar el partido, estuvo a punto de marcar Insfranc para el Granada. Fue un avance de este jugador, y los locales se quedaron parados creyendo que estaba en fuera de juego. El granadino se presentó ante la puerta de Rodri totalmente solo y cuando se cantaba el gol el balón rebotó en el cuerpo del meta alavesista.

Destacaron por los locales Rodri, Pavón, Baena y Baldano. En el Granada, el ya citado Izcoa, Ederra, Cruezábal y Grande.

LEVANTE, 2; GIJON, 1

Valencia, 16 (Alfil).—En partido de fútbol de Segunda División, emocionante y de calidad, el Levante U. D. derrotó al Sporting de Gijón por 2-1.

Alineaciones:

Levante: Febrer; Martínez Miró, Sierra, José; Lorén, González; Alfonseda (Alvarez), Solano (Julio Díaz), Guri, Queremón y Lloret.

Gijón: Castro; Redondo, Núñez, Doria; José Manuel, Joaquín; Killer, Ciriaco, Quini, Mesa (Morán) y Ferrero.

Arbitró el catalán Molina Segovia, bastante mal.

Goles:

En el minuto cuatro, 0-1. Había detenido el balón Ferrer y Quini le ha hecho una carga quitándole la pelota y marcando.

En el minuto 15, 1-1: Alfonseda recibe un balón adelantado y el defensa Núñez comete penalty, que Queremón transformó en gol.

Minuto 29.—2-1: Ha sacado una falta González y Guri, lanzándose en plancha, ha marcado de cabeza el último gol del partido.

Tarjetas amarillas para los levantinistas José y Alfonseda, y para el gijonés Quiles.

El Levante ha realizado la hombrada de remontar un marcador adverso, nada menos que frente al líder de Segunda División. Ello demuestra lo muchísimo que ha jugado el equipo local en el primer tiempo, en el que se marcaron todos los goles del encuentro.

En el segundo el dominio territorial ha correspondido a los visitantes, pero ya no han logrado neutralizar la ventaja local. Los levantinistas, con el marcador a favor, se han limitado preferentemente a contener al enemigo y a dejar pasar el tiempo.

La victoria levantinista ha sido justa y merecida, porque han tenido más oportunidades de remate que sus contrarios, malogradas, unas veces, por torpeza de los delanteros locales, y otras por la eficacia de la defensa gijonesa.

El estadio del Levante registró algo más de media entrada, lo que supone que acudieron al partido casi 20.000 espectadores, que es mucho más de lo normal. En los corrillos futbolísticos valencianos se comentaba estos días que la taquilla de este encuentro se entregaría al presidente del club, Manuel Grau Torralba, para compensarle de desembolsos anteriores que según él había realizado por cuenta del club, y que esta semana que viene presentaría la dimisión del cargo.

CORUÑA, 2; CASTELLON, 1

La Coruña, 16 (Alfil).—Por dos goles a uno venció el Coruña al Cas-

(*Viene de la página* 14)

NECESITO EN PALENCIA
piso ático, o casa molinera en alquiler; máximo 5.000 pesetas mes.
Llamar teléfono 232968
Valladolid

2.do GRUPO DE 3.ª DIVISION

0-0: También en TALAVERA puntuó la CULTURAL LEONESA

El IRUN derrotó a domicilio al MOSCARDO

Sorpresa en TUDELA, donde empató el LAGUN ONAK

Difícil y apurado triunfo del líder sobre el colista

AT. MADRILEÑO, 2; TOURING, 1

Madrid, 16. (Mencheta). — Alineaciones:

At. Madrileño: Cuervo; Tomás, Salcedo, Ruiz; Vargas, López; Corchado, Mínguez, Vioso, Herencia y Rubio.

Cambios: Se retiró Corchado sustituyéndole Mateo.

Touring: Echegaray; Esquizábal, Aizcoreta, Gorriz; Murúa, Bulkato; Iuztondo, Esteban, Aizpurúa, Cámara y Echarri.

Cambios: González por Cámara y Oyarzun por Esteban.

Arbitró el señor Klein, del Colegio Andaluz, que estuvo muy mal. Pitó un penalty inexistente contra el Touring y se equivocó en los fuera de juego. Enseñó tarjeta amarilla a Cámara, por entrada antirreglamentaria; a Ruiz, por protestar; a Corchado, por entrada antirreglamentaria al portero, y a Vicioso por protestar.

A los catorce minutos de juego, Corchado se queda solo ante el portero, tira y rebota el balón en los pies de Echegaray, fallando la primera clara ocasión de gol.

En el minuto quince, contraataque del Touring, un jugador lanza sobre puerta, rechaza el portero y deja la pelota a los pies de Aizpurúa, quien fusila el tanto y establece el 0-1.

Cuando van 26 minutos, sale la primera tarjeta amarilla a Cámara.

A los 33 minutos, mano de un defensor del Touring, dentro del área, falta que no pita el colegiado, por estimar que la pelota había ido a corner y la primera parte finaliza con un remate de cabeza de Corchado a la escuadra, deteniendo con seguridad Echegaray.

Esta fase ha transcurrido entre el dominio del Atlético y un Touring destruyendo juego, con lo que puso nerviosos a los jugadores madrileños.

Con el 0-1 se llegó al descanso.

En la segunda parte y a los diez minutos, viene el gol del empate. El tanto fue consecuencia de varios remates y rechaces, y en uno de ellos, Corchado acierta a rematar de cabeza y enviar el balón a la red.

Cuando se cumple el minuto 25, penalty dudosísimo e inexistente que señala el árbitro a favor del Atlético Madrileño. Lo lanza Vicioso y marca el 2-1 definitivo.

En el minuto 35, un remate de cabeza de Echarri y el balón lo rechaza el larguero, y acaba el partido con broncas al árbitro.

En esta mitad, los goles pusieron tranquilo al At. Madrileño y el Touring luchó por el empate, pero sin conseguirlo, porque en sus filas cundieron los nervios.

Destacados, por el At. Madrileño, Ruiz, López, Herencia y Salcedo; y por el Touring, Esteban, Eluztondo y el portero.

TUDELANO, 1; LAGUN ONAK, 1

Tudela, 16. (Mencheta). — Alineaciones:

Tudelano: Antón; Blasco, Faustino, Hilos; Martín, Salvatierra; López Gimeno, Sola, Iriguibel, Ased (Lorente) y Mena (Javi).

Lagun Onak: Larrañaga I; Santi, Larrañaga IV, Larrañaga II; Lacasa, Tomás; Iñigo, Aramburu, Elósegui (Nazábal), Egusquiza (Arregui) y Altolaguirre.

Dirigió el partido el colegiado vizcaíno, señor Izaguirre Sisón, bien. Se le facilitó su labor con la corrección y deportividad que emplearon los jugadores. Hubo tarjeta amarilla para Lacasa, de Lagun Onak, en el minuto 37, por tocar un balón con la mano. Un sector del público reclamó penalty en un balón que rebotó en el poste izquierdo, en el minuto 39 del segundo tiempo, tras un disparo de Javi, ya que dio en el brazo de un defensor.

Buena entrada de espectadores en el Estadio Elola, en tarde soleada y de buena temperatura; el terreno de juego en buenas condiciones aunque un poco blando.

Desde el comienzo dominó el Tudelano que en el primer minuto de juego estuvo a punto de inaugurar el marcador en una mala intervención de un defensor guipuzcoano tras realizar Hilos un servicio al centro del área visitante saliendo el balón a corner rozando la base del poste izquierdo del marco de Larrañaga.

En el minuto 17, Iriguibel inauguró el marcador al rematar un balón que rebotó en el travesaño en disparo a meta vacía.

En el 21, tras un centro largo y pasado de Martín, conectó Mena un remate que salió ligeramente desviado de la meta guipuzcoana.

En el 44, el Lagun Onak estuvo cerca de igualar el tanteo tras un rápido avance de Altolaguirre por la banda derecha que finalizó con un servicio muy cerrado que Irusquiza remató ligeramente desviado fuera, ante la salida de Antón. Con 1-0 a favor del Tudelano se llegó al descanso. En esta parte los navarros lanzaron cinco saques de esquina por dos los guipuzcoanos.

En la segunda mitad el Lagun Onak creó bastante más peligro que en el primer periodo, en el minuto 5 tras un avance de Santi por la banda derecha con servicio al centro remató Igusquiza con la cabeza obligando al meta Antón a realizar una buena estirada.

En el minuto veinte, Elósegui recoge un balón en el frontal del área local y desperdicia una buena oportunidad al disparar flojo y sin colocación a las manos del meta tudelano.

En el 21, falta por entrada a Iriguibel en el frontal del área, la saca en corto Sola sobre Salvatierra quien empalma un tremendo disparo a media altura que Larrañaga acierta a detener pero sin lograr sujetar la pelota y aún con apuros finalmente lanzándose con los puños el cancerbero guipuzcoano logra alejar el peligro.

En el 26, se produjo el gol del empate, por mediación de Arregui que poco antes había entrado en el campo en sustitución de Igusquiza.

En el 36, jugada individual de Tomás por el centro del campo que finaliza con un disparo raso que obliga a Antón a estirarse bien para sujetar la pelota.

En el 39, Salvatierra lanzó un balón largo y cruzado hacia el lado derecho donde Javi que había sustituido a Mena disparó desde cerca aún con poco ángulo de tiro y la pelota rebotó en la madera del poste izquierdo del marco visitante y al parecer en el rebote alejó la apurada situación despejando fuerte. Un sector del público reclamó en esta acción el máximo castigo sin que el árbitro apreciara infracción alguna.

En el 41, una plancha a Sola dentro del área, cerca del frontal, fue señalada por el colegiado como golpe franco indirecto. Lanzada por Sola en corto sobre Salvatierra el disparo de éste rebotó en la poblada barrera de defensores allí colocados.

Sin más variaciones en el marcador y con la igualada a un tanto se llegó al final del partido.

En el segundo periodo se lanzaron dos saques de esquina por cada bando.

Goles: Minuto 17 de juego, falta señalada por el colegiado por entrada de Lacasa a Iriguibel, fue lanzada por Sola desde el lado izquierdo de la media visitante enviando la pelota por alto sobre el punto de penalty, donde Iriguibel en un fenomenal salto ganando la acción a dos jugadores contrarios consigue rematar de cabeza enviando la pelota al travesaño, pero Iriguibel recogiendo el rebote entrando valientemente conecta un disparo potente con la pierna derecha a placer y con la meta vacía.

En el minuto 26 del segundo tiempo se produce un saque de esquina en el lado derecho de la portería local, lanzado por el extremo Iñigo sobre su compañero Santi que había avanzado hasta aquellos lugares, el lateral derecho guipuzcoano efectúa un servicio en horizontal por bajo al que Aguirre acierta a desviar la trayectoria de la pelota y desde muy cerca adelantándose a la acción del portero local establece la igualada.

(*Continúa en la página* 13)

CICLO-CROSS

Martínez Albéniz, campeón de España de profesionales

El título de aficionados, para R. González

San Sebastián, 16. (Alfil). — Se han disputado esta mañana, en la localidad guipuzcoana de Irura, los Campeonatos de España de Ciclo-Cross para profesionales y aficionados, en los que se han proclamado vencedores, respectivamente, José Antonio Martínez Albéniz y Rafael González, de las Federaciones Alavesa y Guipuzcoana.

La prueba hizo la edición cuarenta de dichos campeonatos para profesionales y la veintiuna de aficionados.

Tomaron la salida cincuenta corredores —11 profesionales, 11 aficionados de primera y 28 de segunda—, de los que al final se clasificaron 15.

Los ciclo-crossistas dieron once vueltas a un circuito de 2.100 metros, afectado por la lluvia caída estos últimos días y por una prueba preliminar en la que Isusquiza se proclamó campeón de Guipúzcoa de juveniles.

De salida, el favorito Martínez Albéniz se colocó en cabeza, posición que no abandonó hasta el final de la carrera.

Tras él, Gorostidi y Mayora lucharon por su subcampeonato profesional.

Entre los aficionados, Joaquín Ortega, uno de los favoritos, sufrió una aparatosa caída y tuvo que ser trasladado a una clínica, donde, afortunadamente, se recuperó a las pocas horas.

Los "maillots" de campeones nacionales fueron impuestos por José Orbegozo, delegado provincial de Educación Física y Deportes, y Leandro Irazusta, presidente del Comité Nacional.

La organización fue buena y corrió a cargo del grupo deportivo "Peugeot-Movesa".

CLASIFICACION

1 José A. Martínez Albéniz (profesional), Fed. Alavesa, 1-17-20.
2 Juan Gorostidi (prof.), Guipuzcoana, 1-18-18.
3 Rafael González (afic.), Guipuzcoana, 1-18-43.
4 Ignacio Mayora (prof.), Guipuzcoana, 1-19-11.
5 Luis Mazorriaga (afic.), Vizcaína, 1-19-45.
6 Jesús Rosaluce (afic.), Guipuzcoana, 1-20-16.
7 Benito Durán (afic.), Alavesa, 1-21-48.
8 José M. Esteban (afic.), Vizcaína, 1-22-40.
9 José M. Insausti (afic.), Guipuzcoana, 1-23-33.
10 Francisco Salas (afic.), Catalana, 1-24-20.

LOS OTROS 3 GRUPOS DE TERCERA DIVISION

GRUPO PRIMERO

Arosa, 1; Caudal, 1.
Bilbao Ath., 1; Ferrol, 2.
Guernica, 2; Torrelavega, 1.
Sestao, 4; Arenas, 1.
Baracaldo, 3; Laredo, 0.
Guecho, 6; Naval, 1.
Basconia, 4; Compostela, 0.
Ensidesa, 1; Lugo, 0.
Gijón, 3; Gran Peña, 1.
Langreo, 3; Orense, 3.

GRUPO TERCERO

Reus, 0; Huesca, 0.
Vinaroz, 0; At. Baleares, 0.
Olímpico, 1; Ibiza, 1.
Eldense, 2; Sabadell, 1.
Yeclano, 1; Valena, 1.
Lérida, 2; Gerona, 4.
Aragón, 0; Onteniente, 1.
Mallorca, 2; Gandía, 0.
Poblense, 0; Tarragona, 0.
Acero, 3; Constancia, 1.

GRUPO CUARTO

G. Meliña, 2; Almería, 1.
Murcia, 4; Cacereño, 0.
S. Fernando, 0; Mérida, 0.
Portuense, 1; Guadalajara, 0.
Sevilla At., 0; Betis Dep., 0.
Valdepeñas, 0; Algeciras, 0.
Badajoz, 1; Ceuta, 1.
Diter Zafra, 2; Orihuela, 0.
Linares, 1; Jerez Ind., 1.

¡SOL Y CIELO CLARO!

Nuevamente obsequiando a los palentinos con unas maravillosas vacaciones en BENIDORM.

Corte, rellene con su dirección y envíenos este cupón.

Seguidamente recibirá una grata sorpresa que aprovechará para pasar unos días en las cálidas playas de BENIDORM.

a
SOL Y CIELO CLARO
Apartado, 458
ALICANTE

El año pasado ya disfrutaron esta oportunidad más de 300 palentinos. Apresúrese a enviarnos el cupón y también podrá pasar una semana en MALLORCA.

NOMBRE .....
DOMICILIO .....
TELEFONO ..... LOCALIDAD .....

M.C.D.2022